بشر عباد الذین یستمعون القول فیتبعون احسنه

مژده ده آن بندگان را که بسخن ما گوش فرا میدهند و از بهترین آنها پیروی میکنند

انقلاب اسلامی

دوشنبه ۵ آبان ماه ۱۳۵۹ - ۱۷ ذیحجه ۱۴۰۰ - ۲۷ اکتبر ۱۹۸۰ - شماره ۳۸۶ - سال دوم

تکشماره ۱۵ ریال

ستاد تبلیغات شورایعالی دفاع اعلام کرد:

بعلت قطع راههای ارتباطی خرمشهر، از سرنوشت این شهر اطلاعی در دست نیست

در صفحه ۲

غدیر

بسم الله الرحمن الرحیم

فردا هیجدهم ذیحجه مصادف با عید سعید غدیر است. در این روز رسول خدا حضرت محمد (ص) به فرمان الهی حضرت علی- بن ابی‌طالب را به امامت امت تعیین نمودند و دین اسلام کامل شد و رسالت اجرای دین‌مبین اسلام به علی (ع) وفرزندان وی سپرده شد ما این روز بزرگ که جزئی از نظام اسلامی است به امام امت و تمام مسلمین جهان تبریک و تهنیت می‌گوئیم.

مقاله‌ای در مورد غدیر در صفحه ۶ امروز درج گردیده است که توجه خوانندگان گرامی را به آن جلب میکنیم.

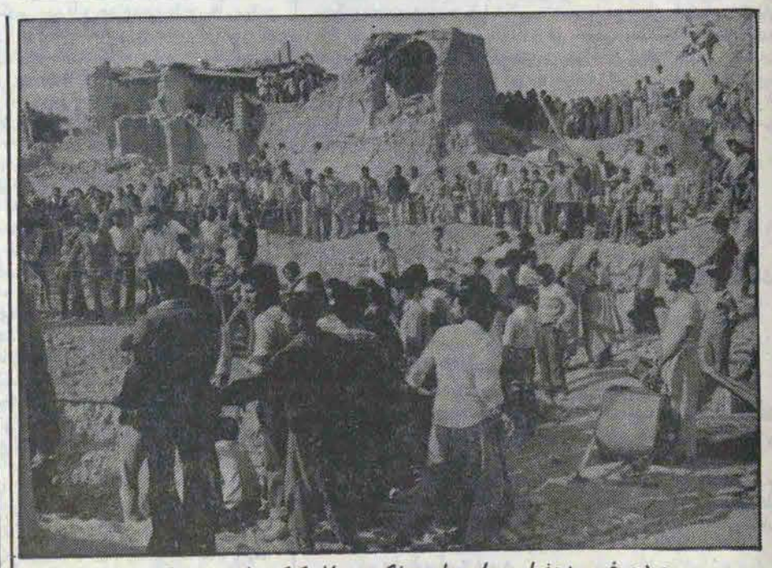

مردم غیور دزفول پس از حمله موشکی در حال کمک برای بیرون آوردن اجساد شهدا

اسامی تعدادی از شهدای دزفول

رئیس جمهور و فرمانده کل قوا در بازدید از شهر دزفول گفت

اگر صبر و استقامت را از دست ندهیم دشمن زبون خواهد شد

در صفحات ۲ و ۱۱

در حال حاضر جنگ یک جنگ زرهی سنگین است

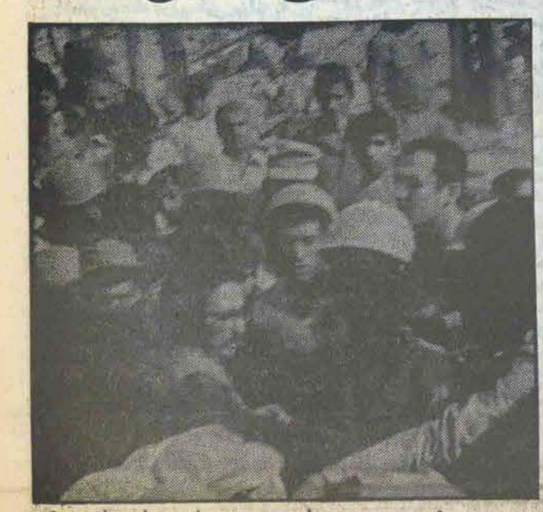

رئیس‌جمهور درمیان مردم دزفول پس از حمله موشکی

پیشروی رزمندگان جمهوری اسلامی ایران در جبهه گیلانغرب همچنان ادامه دارد

اوضاع جبهه‌های جنگ

قصرشیرین: نیروهای دشمن در محاصره رزمندگان اسلام

گیلانغرب: ادامه پیشروی نیروهای رزمنده ایران

دزفول: اوضاع از آرامش نسبی برخوردار است

ایلام: در تمامی جبهه دشمن متحمل تلفات وخسارات سنگین میباشد

اهواز: زیر آتش شدید توپخانه دشمن

آبادان: تهاجم گسترده نیروهای دشمن به شهر

خرمشهر: از سرنوشت آن اطلاعی در دست نیست

من تا زنده هستم از انتقام جنایات بعثی‌ها منصرف نخواهم شد

●

وقتی دولت جنایتکار عراق دست به این جنایات میزند آشکار است که در زمینه نظامی در تمام جبهه‌ها متوقف شده و میداند توقف معنایش انهدام است

گزارش اختصاصی خبرنگار اعزامی «انقلاب اسلامی» از دزفول

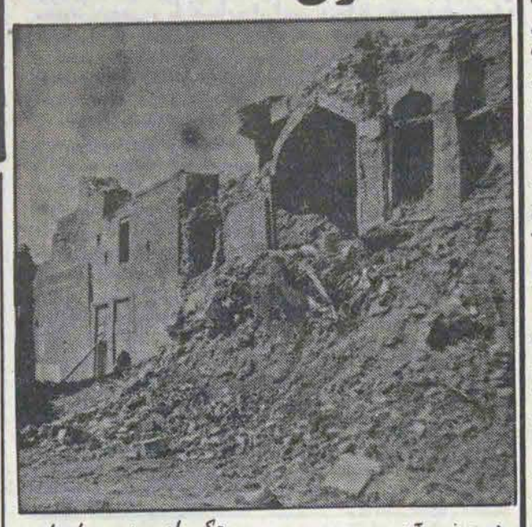

عکس از مهدی عبادیان

در صفحه آخر

عکس از مهدی عبادیان

در صفحه ۲

دکتر چمران: نیروهای بعثی عراق در منطقهٔ اهواز در حال عقب نشینی هستند

در صفحه ۲

جلسهٔ شورای امنیت وجنگ عراق با ایران

جلسه شورای امنیت پیرامون جنگ عراق باایران دو روزقبل بدون‌اخذ نتیجه پایان‌یافت‌قبل ازتشکیل جلسه زمانی که رفتن آقای رجائی به‌سازمان ملل مطرح شد زمان برگزاری جلسه باورود آقای رجایی به‌تصویق افتادواین از نقطه‌نظر اهمیتی بودکه شورای امنیت به‌حضور شخص نخست‌وزیر ایران‌میداد، اماآنچه که درافکارعمومی جهان وبه‌ویژه‌آمریکامطرح بودمسئله جنگ‌عراق باایران نبودبلکه مسئله مهم گروگانهای آمریکایی بودوازهمین رو خبرنگاران ومفسران مطبوعات نیز تمام تفاسیر و گزارشهای خودراحول محورگروگانها متمرکز کردندوتابه امروز آنچه درصدر اخبار قرار دارد چیزی جز حل مسئله گروگانها نمی‌باشدو کلیه خبرگزاریهاسعی براین دارندتابابدست‌آوردن یاجعل کردن اخبارازهرطریقی که‌شده‌افکار عمومی‌جهان‌را نسبت به‌مسئله گروگانها به‌شدت تحت‌تاثیر قراردهندوجنگی راکه هزاران نفردرآن کشته‌ومی‌خانمان شده‌اند دردرجه دوم‌اهمیت قرار دهند.

مسئله برای دست‌اندرکاران سیاست‌جهان بسیار روشن است آنها جنگی را دریک‌منطقه حساس استراتژیک شروع کرده‌اند کارخانه‌های اسلحه‌سازی وبازیهای پشت‌پرده سیاسی و رجال قدرت همه‌دست‌دردست‌هم ازمنابع جنگ سود می‌برندامابه‌هرطریق‌شده بایدافکار عمومی جهان راآرام نگهداشت وازهرگونه تحریک‌وتهییجی ممانعت به‌عمل آورد اگراخبار جنگ در سرلوحه اخبار جهان قرار گیرد ومردم جهان مطلع شوندکه درنیمه‌های شب شهری با موشکهای زمین‌به‌زمین موردحمله‌قرار گیردوصدها کودک و پیروجوان باخاک یکسان شوند مسلما" این‌چنین بی‌احساسو بی‌تفاوت ازکنار آن نخواهدگذشت وبه‌هیچ‌روی بشریت امروز آنقدر سردوبی‌رده‌نشده‌که‌هیچ‌آتشی نتواند اورابه حرکت درآورد.

دست‌اندرکاران جنگ میکوشندکه به‌هرطریق‌شده‌اخبار جنگ رابزرگ ومهم جلوه ندهندو میبینیم که ازدهها و صدها پروژکتور و دوربینی که برای تهیه خبر به‌تهران فرساده شده‌همه درمجلس‌شورا حضور می‌یابدو هیچکدام از آنها سراز شهرهای جنگ‌زده درنمی‌آورد وانگار نه‌انگار که اصلا" جنگی نیز وجوددارد.

سازمان ملل متحد وشورای امنیت نیز ازاین مجموعه جهانی بیرون‌نیست وعملکرد آن تابع همین شرایط‌واوضاع واحوال است.

زمانی که منافع سازندگان‌اسلحه و سیاست‌بازان حرفه‌ای ایجاب میکند کوچکترین حرکتی صلح‌جهانی را به‌خطر می‌اندازد وبسرعت‌نیروهای مسلح پنج‌عضو مسئول! صلح- جهانی رابه جبهه‌می‌فرستد، مگر درگفتگو وکره نفرستاد؟

مسلما" انقلاب ایران‌نیازی به نیروی مسلح و صدور قطعنامه ندارد وملتی که‌این انقلاب راشروع کرداین توان وقدرت را داردکه ازخود به‌دفاع برخیزد ودرآخرین مرحله نیزاگر غلبه کفرآنقدر شدیدبودکه‌نتوانست‌دفاع‌کند عاشقانه به میدان شهادت برود ومرگ را برزندگی دربوغ دیگران ترجیح‌دهد. اماآنچه‌برای‌ما اهمیت‌داردپیوستگی‌و هماهنگی است که‌اینگونه‌سازمانها با آتش‌افروزان جنگ دارند وشورای امنیت بدون خواست‌ونظرپنج‌عضواصلی نمی‌تواند هیچ‌گونه حرکتی انجام‌دهدواین‌امر نیزبرمامسلم است‌که درمیان پنج‌عضواصلی نیز دوقدرت شرق‌وغرب همکاره وبقیه هیچکاره‌اند وهمین دوطرفی که از روز شروع جنگ تابه حال دادوفریاد میزنند که ما بی‌طرفیم آنچنان حرکتهای خود را

در صفحه آخر

اطلاعیه اداره وظیفه عمومی در رابطه با افراد خدمت منقضی سال ۱۳۵۶

در صفحه ۲

حجت‌الاسلام خلخالی در گفتگوئی باخبرنگار اعزامی انقلاب اسلامی به جبهه جنگ

حماسه رزمندگان ما در جنوب مایه مباهات انقلابات جهان و مستضعفین است

در صفحه آخر

«صدور انقلاب»

مصاحبه با: محمد جواد حجتی کرمانی صفحه ۵

رئیس مجلس:

مردم ما حیله رژیم بعثی را فهمیده‌اند و تحت تأثیر این ارعابها قرار نمی‌گیرند

درصفحه ۳

سخنان نخست وزیر درجمع پرسنل هوانیروز

درصفحات ۲ و ۱۱

مک عراق های عرب

هفته گذشته به کویت، قطر، عربستان سعودی و امارات متحده رفته‌اند تا برای فراهم آوردن کمکهای مالی برای بغداد در حال جنگ تلاش نمایند.

همین روزنامه درقسمت دیگری چنین نوشته است: اتحاد جماهیرشوروی روز یکشنبه‌گذشته به امریکا هشدار داد که خود را بدور از صحنه جنگ ایران و عراق نگاه دارد. شوروی همچنین اعلام نموده نفت غرب که از تنگه هرمز عبور میکند مورد تهدید واقع شده‌است.

۲ زندانی آمریکائی وبا آزاد کرد

اوبا انتخاب‌ریگان در انتخابات ریاست جمهوری آمریکا تلقی شده است. ریگان اعلام کرد که در صورت انتخاب شدن روش سخت‌تری در مقابل کاسترو در پیش خواهد گرفت. اوائل سال جاری کاسترو به دونالد مک- هنری سفیر آمریکا در سازمان ملل گفته بود که اقدامی بر علیه انتخاب مجدد کارتر بریاست جمهوری آمریکا انجام نخواهد داد. و ازآن زمان تابحال‌کاسترو ضمن جلوگیری از عزیمت پناهندگان کوبائی به آمریکا دو کوبائی متهم به هواپیماربائی را نیز به آمریکا برگردانده است.

یه مصالح عرب میکند

وآرمانهای عرب است.

این رادیو اضافه کرد که رژیم عراق می‌کوشد با دروغ‌پردازی وتزویر چهره خورشید را با غربال بپوشاند ولی حقایق آن چنان روشن است که از ملت عرب پنهان نمی‌ماند و رژیم عراق نمی‌تواند با ادامه دروغپردازی کسی را در جهان عرب بفریبد.

ظاهرا" حمله رادیو دمشق ادامه پاسخگوئی به خبرگزاری عراق است که اخیرا" تلگرامهای جعلی از سوی اتحادیه‌های کارگران و کشاورزان سوریه در تائید صدام تکریتی منتشر کرده بود.

ان در رم با پاپ

ح دیروز دکتر سادات سلامی سفیر پاپ‌ژان پل‌دوم در واتیکان اسلامی ایران دراین دیدآرگمه. موضع بحق ایران درقبال جنگ صریح قوانین و مقررات و تعهدات رای پاپ اعظم تشریح کردپاپ‌در خود نسبت بدولت و ملت‌ایران ه زودتر خاتمه یابد.

وقی ۳۲۸۵۶۴

ساعات شرعی افق تهران

یکشنبه ۴ آبان ۱۳۵۹
برابر ۱۶ ذیحجه ۱۴۰۰

اذان مغرب	۱۷/۳۵
پایان شفق	۱۸/۴۱
طول‌روز	۱۲ساعت و ۴۷
طلوع فجر (فردا)	۴/۴۹
طلوع‌آفتاب (فردا)	۶/۱۹
ظهرشرعی (فردا)	۱۱/۵۰
اذان‌مغرب (فردا)	۱۸/۳۳

چاپ: شرکت ایرانچاپ

فرمانده کل قوا در بازدید از شهر دزفول...

از صفحه ۱

گفتگوی رادیویی رئیس جمهور تهران- خبرگزاری پارس- دکتر بنی‌صدر رئیس‌جمهوری و فرمانده کل قوا دیروز درطول بازدید از شهر دزفول طی یک مصاحبه رادیوئی گفت:

پیامی که به‌مردم دزفول وایران دارم این است که جنگ، جنگ سختی است ومن وشما هم می‌بینیم که این جنایتهای رژیم بعث عراق دربمباران با موشک استقامت مردم‌ما را بیشتر میکند وما تصمیم استوار داریم که انتقام همه این جنایات را از رژیم بعث عراق بگیریم منتها باید مردم خونسرد باشند شتاب نکنند و بگذارند ما از روی آمادگی کامل نیروهای دشمن را در داخل خاک خودمان مضمحل کنیم و بعد به داخل خاک دشمن برویم رئیس جمهور افزود ما نیروهایی که داریم وارد میدان میکنیم وهیچ‌چیز نباید مردم را نگران کند آنچه ما را نگران میکند از دست دادن قوه استقامت است تا وقتی این قوه درماست هیچ‌چیز ما را نگران نمی‌کند ما چون تصمیم داریم جنگ را تا همینجا ادامه دهیم یقین هم داریم که پیروزی باماست و من امیدوارم که مردم این پیام را حسن تلقی میکنند و با استقامت تا آخر جنگ می‌ایستند ممکن است جنگ طولانی بشود ولی باید فقط به پیروزی بیاندیشد و انشاءالله خدا پیروزی را به ما خواهد داد رئیس جمهور در پاسخ این سئوال که این دومین بار است که مردم زیر بمباران موشکهای ارتش مزدور عراق قرار میگیرند به نظر شما چرا ارتش عراق دست به چنین کاری میزند و وظیفه مردم دزفول چیست گفت: دولت جنایتکار عراق وقتی دست به این جنایات میزند آشکار است که در زمینه نظامی در تمام جبهه‌ها متوقف شده ومی‌داند که وقف معنایش انهدام است بنابراین فکر میکند که اگر این جنایتها را انجام بدهد اعصاب ما کنترل‌اش را از دست میدهد و ما مجبور میشویم یا به تسلیم تحت‌فشار آنها یا به کارهای شتابزده به نفع آنها دست بزنیم وما از مردم دزفول و مردم همه شهرهای خوزستان وار آنهائی که در خرمشهر و آبادان پیکار میکنند میخواهیم که بدانند ایران تاریخ ایران، اسلام، تاریخ اسلام، همه در این سرزمین حالا با کفر میجنگند بنابراین باید خونسردی واستقامت داشته باشند واین جنایتها آنها را بیشتر آگاه کند که در برابر جنایتکار جز استقامت، پایداری ومبارزه مداوم راهی نیست وما باید این راه را برویم و مطمئن باشد که این راه را می‌رویم و به‌خواست خدا پیروز میشویم از رئیس جمهوری سئوال شد شما که دائما" شب وروز در جبهه‌های جنوب وغرب هستید فکر میکنید مردم ما که در سایر شهرهای دیگر ایران هستند چه کمکی میتوانند به مردم آزاده خوزستان بنمایند رئیس جمهور در پاسخ گفت کمکی که مردم نقاط دیگر میتوانند بکنند این است که به مراکز نظامی ما مراجعه کرده آموزش نظامی دیده و آمادگی جنگی پیدا کنند و دروقت لازم به جبهه‌ها بیایند در حال حاضر در جبهه‌ها نفرات کم نداریم و هر اندازه لازم داشتیم به موقع به اطلاع می‌رسانیم و آن نیروهای دلیر و آگاه که آموزش دیده‌اند وارد جبهه میکنیم و بعد هم انشاءالله اگر لازم شد بقیه مردمی که آماده میشوند وارد جبهه خواهیم کرد در حال حاضر جنگ یک جنگ روحی است و آتش سنگین است وما باید این امکانات را بسیج کنیم و آرایش بدهیم که اینکار را کرده‌ایم و هم اکنون نیز مشغول هستیم وانشاءالله به تدریج که جنگ پیش میرود و مردم هم در این جنگ شرکت میکنند نیروی دشمن تحلیل میرود وما میتوانیم خودمان و ملت عراق را رها کنیم.

بازدید رئیس جمهور از مناطق مورد هجوم مزدوران بعث عراق

دکتر ابوالحسن بنی‌صدر رئیس جمهور وفرمانده کل قوا پیش از ظهر دیروز از مناطق مسکونی شهر دزفول که بوسیله موشکهای دولت بعثی عراق ویران شده است بازدید نمود و با مردم این شهر به گفتگو پرداخت. بنابه گزارش خبرنگار خبرگزاری پارس رئیس جمهور در اجتماع مردم دزفول طی سخنانی ضمن تجلیل و قدردانی از استقامت وپایداری مردم دزفول گفت: خواهران وبرادران من در این جنگی که به ما تحمیل کرده‌اند ما باید از خودمان صبر و استقامت نشان بدهیم واگر این صبر و استقامت را از دست ندهیم ما دشمن را زبون خواهیم کرد. پس ما باید نشانه‌ای از صبر و استقامت و خونسردی باشیم وبا دشمن آنقدر باسماجت بجنگیم تا از پا درآید. در این جا آنچه به من مربوط است تا زنده هستم از انتقام جنایات بعثی‌ها منصرف نخواهم شد وآنچه در قوه دارم برای پیروزی در این جنگ خواهم کرد واز شما مردم انتظار ما این است که در مصیبتها همانطور که قرآن میگوید خونسرد و استوار باشید. ما باید با خونسردی و استقامت نیروهای خودمان را بدون عجله برای پیروزی بردشمن بکاربریم.

هربار نیروی هوائی ما در داخل مرزهای دشمن به آنها ضربه میزند البته آنها این وحشی‌گریها را میکنند. رئیس جمهور سپس تاکید کرد دیروز و هرروز نیروی هوائی ما انتقام همه این جنایتها را از آنها میگیرد و ما تا این دولت صدام را فلج و نابود نکنیم دست از جنگ نخواهیم کشید. رئیس جمهور افزود: خواهران و برادران من، جنگ، جنگ است اگر ما با یک دولت وحشی جنایتکاری روبرو هستیم که از هیچ جنایتی روگردان نیست نباید موجش بشویم این شهادت‌ها را باید بپذیریم پیشرفتها وپیروزیها و همه اینها را باید تحمل کنیم تا نیروهای مردم ما بصورت یک حرکت عظیم دشمن را زبون سازند برادران وخواهران من در این لحظاتی که دشمن از پیشرفت درمانده شده است وما موفق شده‌ایم حملات او را متوقف کنیم واو می‌داند که وقتی حملاتش متوقف شد نوبت نابودی نیروهایش است لذا برای جبران با موشک به شهرهای ما حمله میکند. ما این مرحله راهم با استقامت خواهیم گذراند من میدانم آنها که در این مصیبت زیرآوار رفته‌اند چیزی نیست که بتوان آنرا جبران کرد اما به شما میگویم بدانید که ملتی که هرروز امکان حیات مستقل را پیدا نمی‌کند حالا که این امکان را پیدا کرده به هیچ‌قیمت نباید آنرا از دست بدهد نه این موشکها و نه بمبارانها ونه حمله نیروهای زرهی دشمن نباید استقامت شما را کم کند آنچه که من میتوانم به شما اطمینان بدهم این است که نبرد را با استقامت ادامه خواهیم داد ومن میدانم که مردم آماده هستند بهای پیروزی را بپردازند ودشمن باید هرچه قدر هم از این جنایات بکند استقامت ما بیشتر میشود.

رئیس جمهور افزود: شما ای مردم شهر از خانواده‌های مصیبت زده مثل کسان خود حفاظت وپاسداری کنید.

بنابه همین گزارش رئیس جمهور سپس از یکی دیگر از نقاط ویران شده شهر درفول بازدید نمود و وبرای مردم سخنانی ایراد کرد.

رئیس جمهور گفت: از شما چند سئوال دارم اول اینکه آیا چون رژیم بعث عراق شهرهای ما را با موشک میزند تسلیم بشویم ودیگر جنگ نکنیم؟ وجمعیت یکصدا با قاطعیت واستواری شگفت‌انگیزی گفتند که نه تسلیم نمی‌شویم. رئیس جمهور پرسید: حالا که ما باید جنگ بکنیم آیا برای اینکه انتقام این ویرانی‌ها را بگیریم باید جنگ را بهرقیمت شده ادامه بدهیم؟ جمعیت یکصدا با صلابت ترتزل ناپذیر پاسخ دادند که بله ادامه میدهیم. رئیس جمهور گفت: حالا که ما باید جنگ بکنیم جنگ‌کردن با نیروهای مسلح است شما باید استقامت کنید وخونسرد باشید ما ضربه‌ها را خواهیم زد شما نگران نباشید. ما با تمام قوت میزنیم شما باید از این افرادی که از زیرآوار سالم بیرون می‌آیند مواظبت کنید و خونسرد باشید تا ما بتوانیم پیروز شویم.

آخرین تحولات در جبهه‌های جنگ

طی روز گذشته نبردهای سختی در خوزستان جریان داشت و صدام کافر با فرستادن نیروهای تازه‌نفس تهاجم گسترده‌ای را آغاز کرده بطوریکه محلت قطع ارتباط با خرمشهر، اطلاعی از سرنوشت این شهر دردست نیست علاوه‌بر آن نیروهای تازه‌نفس وکمکی صدام به‌شهرهای آبادان واهواز تهاجم وسیعی را آغاز کرده‌اند، اما در جبهه‌های ایلام وقصرشیرین ابتکار عمل همچنان دردست نیروهای رزمنده ایران است ونیروهای ایران موفق به سرنگون نمودن ۳ میگ انهدام چهارقبضه‌توپ، حدود ۳۰ دستگاه تانک، تعدادی نفربر و خودرو، وچند موشک‌انداز وسکوی پرتاب آن شدند همچنین تلفات سنگین به نیروهای دشمن وارد شد.

طبق گزارشهای رسیده از آبادان شب گذشته حملات توپخانه عراق به شهر آبادان برای مدتی قطع شد ولی به‌سبب آتش‌سنگین دشمن که هدف آن پل ارتباطی آبادان، خرمشهر میباشد استفاده از این پل جهت تماس با خرمشهر امکان‌پذیر نبود ومقامات شهر آبادان در همین گزارش اظهار داشتند که به سبب قطع راه ارتباطی آبادان، خرمشهر اطلاعی از داخل شهر خرمشهر دردست نیست ولی پاره‌ای از گزارشات حاکیست که دشمن مواضع جدیدی را درشهر اشغال نموده و سنگرهایی را برای استحکام موقع خود دراین شهر بوجود آورده است همچنین طبق گزارش رسیده از خارک شب گذشته یک میگ روسی ارتش عراق دریک حمله ناموفق به‌جزیره خارک هدف جنگنده‌های گشتی نیروی هوایی جمهوری اسلامی ایران قرار گرفت و در آبهای سواحل بوشهر سقوط کرد.

گزارشهایی که دیشب از وضع شهر خرمشهر میرسید حاکی بود که مقاومت مدافعان انقلاب دراین شهر همچنان ادامه دارد و پل خرمشهر بعلت آتش‌شدید دوطرف غیرقابل استفاده است برتری آتش دراین منطقه با متجاوزین است درحالیکه مهاجمین با توپخانه به‌نیروهای انقلاب حمله میکنند رزمندگان اسلام بدون در دست داشتن تجهیزات کافی زرهی وتوپخانه درمقابل تجاوز مزدوران صدام سرسختانه مقاومت میکنند مزدوران متجاوز که بعدازظهر دیروز توسط رزمندگان آبادان درجاده اهواز تا ماحیه مارد وادار به عقب‌نشینی شده‌بودند با رسیدن نیروی کمکی خود موفق شدند دوباره به سوی آبادان پیشروی کنند به گفته یکمقام مطلع در فرمانداری آبادان شلیک خمپاره به آبادان عصر دیروز نیز ادامه داشت و سخت‌ترین حمله دشمن متوجه آغاز جاده آبادان و خرمشهر بود

●

به گزارش دفتر مرکزی خبر ازاهواز صدای شلیک توپخانه دشمن از ساعات اولیه بامداد دیروز درشهر اهواز به‌گوش میرسید ومردوران صدام این شهر رازیرآتش توپخانه قرار داده‌اند براساس همین گزارش ساعت ۵/۳۵ دقیقه بامداد دیروز یکمیک متجاوز عراقی بلاش کرد مناطق شمالی شهر اهواز رامورد حمله قرار دهد که باآتش ضدهوائی نیروهای رزمنده ما روبرو شد وفرار کرد به‌گزارش خبرگزاری پارس شهرهای ماهشهر وشوشتر به‌گفته فرمانداران این دوشهر دیروز آرام بوده‌است.

براساس این گزارش درادامه تجاوز دشمن به‌اطراف اهواز توپخانه مزدوران عراقی که در دب‌حردان درجنوب عربی حومه اهواز استقرار دارد بعدازظهر دیروز شهراهواز را هدف قرار داده‌که درنتیجه چندتن ازاهالی شهر به شهادت رسیدند و گروهی مجروح به‌جای ماند شلیک توپخانه که از بحسین ساعات بامداد آغاز شده‌بود درساعت ۱۵/۴۰ به‌مناطق کیان‌پارس و خیابان ۲۴ متری واطراف خیابان منطری اهواز حساراسی وارد کردیک میگ‌عراقی نیز ساعت ۱۶/۳۰ به حریم فضائی شهر تجاوز کرد که درنتیجه فعالیت آتشبارهای ضدهوایی مدافعان شهر اهواز ناچار ازفرار شد بر اساس آخرین گزارشهای رسیده تاساعت ۱۷/۴۰ توپخانه‌دشمنان انقلاب اسلامی درحوالی اهواز همچنان به‌شلیک گلوله‌به سوی شهر ادامه میدادو توپخانه ما نیز به مبادله‌آتش اقدام میکرد.

اسامی تعدادی از شهدای دزفول

دزفول - خبرنگار انقلاب اسلامی: بنابه گزارش خبرنگار ما بنیاد شهید شهرستان دزفول و بیمارستان افشار این شهر تا ساعت ۲۰ دیشب اسامی ۶۶ تن از شهدای حمله موشکی مزدوران بعثی را به این شرح اعلام داشتند.

حاج عبده، علیرضا، غلامرضا، محمد، سعید، میترا (فاطمه) مهدی و صفیه خوشروانی - محمدعلی، لیلا، مینا، سیما، هادی و گل‌آفتاب پاپی - حبیب، محمدحسین و محمدعلی اسدی ذاکر - عبدالعلی، علی و عادل کرم‌بریان - علی محمد، طوبی، ابراهیم و امین فیروزراده - عبدالرحیم، مهناز، فرح و علی رشیدی - فریبا - سیلابی - محمد نویسرکانی - محمد بندعلی - حسین سروری - ناجیک کم‌حوصله - شیرین عباسی - نرگس کرمی‌نژاد - طوبی پور - عابد - فاطمه انگربا - نظرعلی صالحیان - شارده خسروی - محمدرضا افخاری - مریم رادمهر.

بنابراین گزارش اسامی بقیه شهدا تا بحال اعلام نشده و بنظر میرسد حدود ۲۰ تن زیرآوار باشند، آمار مجروحین ۱۲۸ تن اعلام شده است.

دکتر چمران: نیروهای بعثی عراق در منطقهٔ اهواز در حال عقب نشینی است

تهران - دکتر چمران نماینده امام در شورای عالی دفاع در یک گفتگو با خبرگزاری پارس گفت: در جبهه اهواز هر روز و هر شب سربازان و مدافعان انقلاب ضربات لازم را بدشمن وارد میکنند و مزدوران صدام فرصت بروز کمترین عکس‌العملی را نمی‌یابند.

دشمنان انقلاب در منطقه اهواز در حال اضمحلال و عقب‌نشینی هستند. دکتر چمران گفت برای انجام برنامه‌های ضربتی، جریکی جبهه اهواز بین گروههای مختلف لشکر اسلام هماهنگی لازم وجود دارد و نیروهای مردمی، سپاهیان پاسدار انقلاب و سربازان این داوطلبان نبرد با کفر، در ستاد عملیات جنگهای نامنظم کاملا سازمان یافته‌اند.

دکتر چمران ضمن تشکر از داوطلبان خان‌برگف انقلاب که برای نبرد با مزدوران کفر روانه جبهه‌های جنوب هستند توصیه کرد برای دستیابی سریعتر به پیروزی بهترست قبل از حضور در جبهه تعلیمات کافی نظامی را دیده باشند.

ستاد رسیدگی به وضع مصدومان ومجروحان جنگ تشکیل شد

تهران - خبرگزاری پارس - این اطلاعیه ازسوی دفتر روابط‌عمومی وارشاد وزارت بهداری منتشر شد.

همانطورکه قبلا باطلاع همگان رسیده‌است اخیرا ستادی تحت عنوان "ستادرسیدگی بوضع مصدومان ومجروحان جنگ" در طبقه سوم ساختمان مرکزی وزارت بهداری تشکیل گردیده‌است، ازکلیه واحدهای درمانی سراسرکشور اعم از بیمارستانهای وابسته بوزارت بهداری، دانشگاه، نیروهای مسلح جمهوری اسلامی ایران و بنیادهای انقلابی تقاضا میشود ضمن همکاری صمیمانه در موردارائه آمار صحیح ودقیق مصدومان ومجروحان وشهدا از بدو درگیری تاکنون این ستاد را درجوابگویی بمراجعین وکلیه مردم انقلابی وشهیدپرور ایران یاری نمایند نماینده وزیر بهداری دراین ستاد دکتر مصطفی مخلصی میباشد، تلفن‌های شماره ۶۷۰۱۴۳ - ۶۷۵۱۷۸ - ۶۷۷۳۵۱ جهت تماس دراختیار است.

دزفول - خبرگزاری پارس - حجت‌الاسلام خامنه‌ای نماینده امام در شورای عالی دفاع و نماینده مجلس شورای اسلامی دیروز در اجتماع باشکوه هزاران نفر از طبقات مختلف مردم دزفول که در یکی از مساجد این شهر ترتیب یافته بود شرکت کرد و برای آنان سخنانی ایراد نمود. وی ضمن تحلیل و قدردانی از استقامت و پایداری مردم این شهر به تشریح وضع جبهه‌های جنگ پرداخت و با اشاره باین مطلب که عراق با حمله به مناطق مسکونی بیدفاع چه هدفی را دنبال میکند گفت. بنظر من این هدف جز این نیست که نیروی عظیم مردم را که در شهرها به پشتیبانی ارتش و پاسداری شهرها سرگرم هستند سفرق و پراکنده کند. وی سپس در این مورد که ما چه باید بکنیم گفت: بنظر من مردم باید مقاومت کنند، در شهرها بمانند و دولت باید این عمل ناجوانمردانه را در سطح جهان و در محافل بین‌المللی مطرح کند. ارتش باید محل استقرار این موشکها را بیابد و در صدد انهدام آنها برآید. بسیج باید مردم این شهرها را مجهز به آموزش و سازماندهی کند. وی در مورد برآورد مردم از این حادثه گفت: بنظر من این حادثه یک حماسه است، زیرا یک مرگ دسته‌جمعی است که مردم آن را با شوق و رغبت برای انقلابشان و برای خدا انتخاب کرده‌اند. مرگهای دسته‌جمعی بوسیله زلزله و سیل در همه‌جا بسیار اتفاق میافتد، اما ارزش و اهمیت این حادثه در اینستکه مردم ما با انتخاب خود خطری را در راه خدا پذیرفته‌اند وی در پایان تاکید کرد که مردم سعی نمایند تا وحدت خود را حفظ کنند تا در صفوف فشرده آنها خللی حاصل نشود.

همچنین بنابه‌گزارش خبرنگار اعزامی خبرگزاری پارس به جنوب دیروز حجت‌الاسلام خلخالی ارخانه‌های ویران‌شده دزفول که بدست حکومت بعثی عراق انجام گرفته بازدید کرد و طی سخنانی گفت ما یا باید کشته شویم و یا انتقام خون بناحق‌ریخته مردم دزفول را از حکومت بعثی عراق بگیریم.

●

ایلام - پیشروی نیروهای اسلام درجبهه گیلانغرب همچنان ادامه‌دارد در جبهه غرب نیروهای رزمنده جمهوری اسلامی همچنین موفق به انهدام چهار قبضه توپ، چهاردستگاه تانک، یک موشک‌انداز و یک انبار مهمات دشمن گردیدند در این حملات تلفاتی نیز متحمل گردیده‌اند.

●

کفار متجاوز براثر شبیخون‌های مکرر عشایر مسلمان و دیگر نیروهای رزمنده جمهوری اسلامی ایران در چند روز اخیر در جبهه غرب دچار ترلزل شده ومجبور به عقب‌نشینی‌های مستمر شده‌اند. فرماندار ایلام در گفتگوی با خبرگزاری پارس اعلام کرد برادران هوانیروز صبح دیروز تا ساعت ۱۲ در منطقه مهران چهارقبضه توپ یک موشک‌انداز، سکوی پرتاب موشک، چهارتانک، یک کامیون وانبار مهمات دشمن را که انفجار آن هنوز ادامه دارد را منهدم کردند.

دیروز نیز عشایر رزمنده این همیشه‌مزربانان غیور میهن اسلامیمان در گیلانغرب در یک‌عملیات غافلگیرانه دهتن از نیروهای دشمن مزدور را به هلاکت‌رساندند و به پیشروی‌هائی دست یافتند. نبرد دلاوران مزرشین همراه با پاسداران انقلاب ونیروهای بسیج مستضعفین باقوای کفر در جبهه گیلانغرب همچنان جریان دارد و طبق آخرین گزارش رسیده در ساعت ۱۷/۳۰ دیروز نیروهای جمهوری اسلامی ایران به پیشروی‌های خود ادامه میداده‌اند.

بنابه‌همین گزارش فرماندار اسلام‌آباد در گفتگوئی اعلام داشت: بدنبال عادی‌شدن اوضاع در این شهر اینک بخش گیلانغرب نیز وضع عادی خود را باز می‌یابد و اقداماتی در جهت آغاز مجدد کار سازمان‌های اداری و مدارس بعمل آمده است.

وی اضافه کرد در روستاها کشت‌وکار بطور عادی پیش میرود و با تشکیل کمیته سوخی مواد موردنیاز تراکتورها تامین شده‌است و هم اکنون ۲۵تن ازمعلمان منطقه در کار توزیع مواد سوختی وشخم‌زمین به روستائیان کمک می‌کنند.

●

گزارش دیگر خبرنگار خبرگزاری پارس حاکی است که بعدازظهر دیروز و پریشب اوضاع در جبهه‌های قصرشیرین و سرپل‌ذهاب درگیریهائی بصورت موضعی و با استفاده از آتش توپخانه دوررن بود. برپایه گزارشی که صبح‌دیروز به خبرگزاری پارس رسید دوس از مجروحان درگیری سرپل‌ذهاب به بیمارستان امام‌خمینی اسلام‌آباد انتقال یافتند. دیشب درگیریهائی بصورت پراکنده در جبهه‌های گیلانغرب، سومار و نفت‌شهر جریان داشت و طبق اظهار یک مقام آگاه در ناحیه ژاندارمری کرمانشاه در این جبهه نسبت به ۲۴ ساعت قبل تغییرات محسوسی پیش نیامده است.

گزارش دیگری که خبرنگار خبرگزاری پارس بنقل از نیروهای بسیج عشایری فرستاد حاکی است که افراد جدیدی از عشایر به جبهه‌های جنگ اعزام شدند. اینک در تمام ارتفاعات دالاهو، ریجاب، قلعه‌بیدرگد وقلخانی افراد بسیج عشایری و فدائیان امام‌خمینی دوش‌به‌دوش نیروهای جمهوری اسلامی و پاسداران انقلاب اسلامی در عملیات جنگی شرکت دارند در ۲۴ ساعت گذشته طی نبردهای پراکنده‌ای که بصورت چریکی انجام گرفت به مواضع دشمن در محور گیلانغرب خساراتی وارد آمد و چند خودرو دشمن به آتش کشیده شد و به نیروهای دشمن تلفاتی وارد آمد.

بنابه‌گزارش رسیده دیگری از ایلام از ساعت ۳ بامداد دیروز میگهای روسی صدام‌مزدور چندین‌بار بر آسمان این شهر پرواز کردند ولی با آتش پدافند هوائی ارتش جمهوری اسلامی ایران مجبور بفرار گشتند. بر اساس همین گزارش در منطقه "کاسی‌سخت" هم‌اکنون درگیری شدیدی وجود دارد ودشمن مزدور زیر آتش شدید نیروهای اسلام مرکب از نیروی زمینی، هوانیروز، پاسداران انقلاب، بسیج عشایری و نیروهای مردمی است.

اطلاعیه اداره وظیفه عمومی ...

از صفحه ۱

اطلاعیه شماره ۹ وظیفه عمومی

تهران - خبرگزاری پارس: اداره وظیفه عمومی دیروز بهمین اطلاعیه خود را بدین‌شرح صادر کرد بدین‌وسیله به کلیه خدمت مقضیان سال ۱۳۵۶ که در ماه‌های فروردین، اردیبهشت، خرداد و تیرماه ۱۳۵۶ از خدمت مرخص شده اعم از آنهائیکه برگ اعزام به تاریخ‌های اول، دوم، یازدهم، و دوازدهم آبان ماه و با تاریخ‌های دیگری دریافت داشته و یا تاکنون مراجعه نکرده و برگ اعزام نگرفته‌اند این مراتب اعلام میشود.

۱ - کلیه افراد مذکور بایستی در تاریخ‌های ۶ و ۷ آبان ماه جاری با در دست داشتن برگ اعزام و فتوکپی کارت پایان خدمت و فتوکپی شناسنامه خود را به حوزه‌ها و گروهانهای ژاندارمری محل اقامت خود معرفی کنند تا بخدمت اعزام شوند

۲ - تجر سپاه سابق بهداشت مقضی خدمت چهارماهه اول سال ۱۳۵۶ که بایستی در تاریخ‌های تعیین شده خود را معرفی کنند تا به خدمت اعزام شوند سایر سپاههای سابق دانش و عدالت ترویج و آبادانی و سپاه دین بیاری به معرفی خود تا تاریخ اول دیماه سال جاری نخواهد داشت لذا از آنان درخواست میشود که از حضور در مراکز اعزام خودداری کنند.

۳ - روز ششم آبانماه جاری (فردا) مصادف با روز عید سعید غدیرخم است یگانهای ژاندارمری و این اداره بعلت ضرورت امر تعطیل نبوده و در مورد اعزام فراخوانده شدگان مذکور بکار خود ادامه خواهند داد.

۴ - این اعلامیه را بایستی کلیه هنگها، گروهانها وحوزه‌های وظیفه عمومی دستور تلقی نمایند، و برابر مفاد آن رفتار کنند.

عملیات قهرمانانهٔ نیروی هوائی جمهوری اسلامی ایران

اطلاعیه شماره ۲۲۹

ستاد مشترک ارتش جمهوری اسلامی ایران طی اطلاعیه شماره ۲۲۹ عملیات قهرمانانه نیروی هوایی را از ساعت ۷ صبح پریروز تا ۷ صبح دیروز ۴ آبان باین‌شرح تشریح نمود.

به انبار مهمات و تدارکات و آشیانه‌های پایگاه نکریت حمله برده و خسارات سنگینی وارد آورده‌اند. در منطقه اهواز طی چند حمله بی‌امان تعدادی از خودروهای زرهی وتانک دشمن را منهدم ساخت و در یک یورش ماهرانه دیگر در همین منطقه تعداد ۴ دستگاه کامیون و ۱۰ دستگاه نفربر زرهی را نابود و به ۱۵ الی ۲۰ دستگاه تانک خصم مدور خسارات کلی زدند و در محور آبادان، اهواز، ماهشهر نیز به واحد توپخانه زرهی دشمن حمله‌برده و محور شلمچه پل‌نو و شمال بلوار خرم‌شهر به نیروهای زرهی دشمن خسارات و صایعات قابل‌توجهی وارد آورده‌اند ضمنا در این عملیات یک فروند از خدمه‌های نیروی هوایی ارتش جمهوری اسلامی ایران در اثر اصابت گلوله دشمن سقوط کرد و از خلبان آن هنوز اطلاعی در دست نیست.

درعملیات رزمندگان جمهوری اسلامی ایران درمنطقهٔ آبادان:

۲ فروند میگ - ۵ قبضه توپ، ۲۲ دستگاه تانک منهدم - ۱۵۰ مزدور بعثی کشته شدند

اطلاعیه شماره ۲۳۰ ستاد ارتش

بسمه تعالی

ملت مسلمان ومبارز ایران نیروهای رزمنده قهرمان سپاه اسلام درحملات جسورانه مورخه ۵۹/۸/۳ حدود برکفار بعثی عراق موفقیتهایی باین شرح بدست آوردند.

الف - درنبرد نیروهای مسلمان وعبور ارتش جمهوری اسلامی ایران وژاندارمری وسپاه‌پاسداران وافراد بسیج مستضعفین ونیروهای مردمی علیه رژیم‌ارتجاعی باطل بعث عراق درحوالی آبادان تلفات وضایعاتی باین ترتیب بدشمن وارد ساختند.

۱- سقوط میگ ۲ فروند

۲- توپ ۵ قبضه، تانک ۲۰ دستگاه

ضمنا دراین عملیات تعدادی نفربر وخودروی حامل مهمات منهدم و بیش از ۱۵۰ نفر از پرسنل دشمن معدوم وگروه زیادی زخمی شدند.

ب - پیکارگران پرقدرت هواپیمایی نیروی‌زمینی ارتش جمهوری اسلامی ایران (هوانیروز) درحمله ناگهانی بردشمن درمنطقه شمال آبادان ضایعاتی بدین شرح به متجاوزین عراقی وارد آوردند.

۱- ۳ چادر مهمات مزدوران را منهدم کردند.

۲- ۶ سنگر دشمن را بکلی ازبین بردند.

۳- یکدستگاه تانک و ۲ دستگاه خودروی نظامی را نابود کردند.

ستاد مشترک ارتش جمهوری اسلامی ایران

توسط هوانیروز جمهوری اسلامی ایران:

یک سکوی موشک، ۴ قبضه توپ، ۴ دستگاه تانک و یک کامیون نظامی منهدم شد

اطلاعیه شماره ۲۳۱

بسمه تعالی

هموطنان مبارز و مسلمان ایران، در پی حملات روز ۵۹/۸/۴ هلی‌کوپترهای حنکده‌هوانیروز ارتش جمهوری اسلامی ایران بر دشمن متجاوز مزدوران بعث عراق متحمل خسارات و تلفاتی به این شرح شدند.

الف) منطقه ایلام، یک‌سکوی موشک هدایت‌شونده مستقر در روی نفربر منهدم‌شد، ۴ قبضه توپ صحرایی منهدم گردید، ۴ دستگاه تانک و یک کامیون نظامی‌نابود شد. همچنین یک‌انبار مهمات دشمن منفجر شد که ساعتها میسوخت.

ب) منطقه‌دزفول، هشت‌دستگاه خودروی سبک و سنگین نیروهای متجاوز عراقی منهدم‌شد و حدود ۲۰تن از افراد دشمن به هلاکت رسیدند.

ستاد مشترک ارتش جمهوری اسلامی ایران

سخنان نخست وزیر ...

از صفحه ۱

اصفهان - خبرنگار انقلاب اسلامی: صبح دیروز محمدعلی رجائی به همراه وزرای مشاور و صنایع و معادن بمنظور اعطای گواهینامه فارغ‌التحصیلان دانشکده خلبانی هوانیروز وارد اصفهان شدند و در فرودگاه مورد استقبال استاندار، فرماندهان هوانیروز و فرمانده سپاه‌پاسداران اصفهان قرار گرفتند. آقای رجائی و همراهان از فرودگاه به مرکز آموزش هوانیروز (پایگاه هوانیروز شهیدوطن‌پور) رفتند. ایشان در جمع خلبانان هوانیروز طی سخنانی از رشادتهای پرسنل هوانیروز وخلبانان تحلیل نمود. بعدازظهر دیروز، نخست‌وزیر بعدازشرکت در جلسه‌خصوصی فرماندهان از قسمتهای مختلف ذوب‌آهن و همچنین مقر سپاه‌پاسداران اصفهان بازدید کرد. آقای نخست‌وزیر ساعت ۱۸/۳۰ دقیقه دیروز از سفر یکروزه خود به اصفهان به تهران بازگشت.

- آقای محمدعلی رجائی نخست‌وزیر بامداد دیروز در پایگاه شهید وطن‌پور حضور یافت و در اجتماع حاضران ضمن تشریح هدفها وبرنامه‌های حکومت اسلامی ایران سخنانی ایراد کرد. آقای نخست‌وزیر در آغاز سخنان خود اظهار داشت:

من در حالی تصمیم گرفتم به جمع شما بیایم که خبر حمله ناجوانمردانه صدام کافر را به عزیزانمان در دزفول شنیدم. در مورد صدام واقعا فکر کنید وقتی را برای حمله به عزیزان ما انتخاب کرد، یعنی چند لحظه بعد اربعین‌شب، که هیچ وسیله‌دفاعی نداشته باشد اومیخواست با موشکهای هفت‌متری و نه‌متری خودش بچه‌های شیرخواری را که در گذشته‌مجروح کرده‌بود و حالا بعلت جراحات بیدار شده‌اند آنها را هم ساکت کند ولی این همان خاموش‌کردن نور خدا با کفر است که خدا زیر یک چنین چیزی نخواهد رفت. لذا در حالی که با شنیدن این خبر در مورد آمدن بایجا تردید داشتم باین نتیجه رسیدم که این نیز خود مبارزه‌است و در حقیقت تمام حرکات ما جنگ علیه کافر و قاصر است چه در جشن فارغ‌التحصیلی شرکت کنیم و چه در میدان رزم زیر گلوله باشیم و گلوله بر سر دشمن کافر بباریم.

در صفحه ۱۱

تله کابین توچال

ضمن تبریک عید سعید غدیرخم بعموم هموطنان عزیز، باطلاع میرساند، به همین مناسبت

تله کابین فردا مشغول بکار است

ضمنا همه هفته روزهای پنج‌شنبه و جمعه،

تله کابین توچال

در خدمت علاقمندان ورزش اسکی‌باز کوهنوردی میباشد.

● رئیس مجلس:

مردم ما حیله رژیم بعثی را فهمیده‌اند و تحت تأثیر این ارعابها قرار نمی گیرند

مجلس شورای اسلامی دیروز صبح تشکیل جلسه داد و بعد از استماع نطقهای قبل از دستور سخنانی در مورد طرح مسئله گروگانها در ساعت ۹/۲۰ دقیقه جهت یک جلسه غیرعلنی تعطیل گردید.

اولین ناطق قبل از دستور جلسه دیروز احمدملازاده نماینده کناباد بود، وی در قسمتی از سخنان خود اظهار داشت...

ما در شرایط کنونی جنگ به عنوان یک ارزش مطرح شده‌ایم و در این ارزش شهادت انسان مطرح است و برای آنکه دستاوردهای انقلاب اسلامی ایران را حفظ کنیم باید به معیارها اندیشید و به ارزش‌های آن گردن نهیم و اگرچه دشمن سعی دارد این ارزش را از ما بگیرد ولی با حرکت‌هایش در واقع گوز خود را می‌کند وی افزود این جنگی که امروز ما با کفار صدامی داریم که این نظام آن را به ما تحمیل کرده است نمی‌توانیم به سادگی از آن بگذریم باید از این فرصت برای یک جنگ مردمی استفاده شود.

ملازاده در رابطه با تبلیغات رادیو و تلویزیون گفت: رادیو و تلویزیون تاکنون نتوانسته است رسالت خود را انجام دهد در حالی که عراق و تمام محافل امپریالیستی سعی در وارونه کردن حقایق دارند آیا ما نباید یک مرکز خبری داشته باشیم تا مردم به‌آن تکیه کنند وی در مورد گروگانها گفت: برای ما فرق نمیکند چه کسی در آمریکا روی کار می‌آید آنچه برای ما مطرح است این که آیا آمریکاحق دخالت در امور داخلی ما را داشته است. ناطق آنگاه به مساله وزارت امور خارجه اشاره کرد و گفت: از آقای بنی‌صدر و رجائی در این شرایط حساس می‌خواهم شما را به خون فرزندان این مرز و بوم با هم کنار بیائید و به تفاهم برسید. در این هنگام همهمه درگرفت و گروهی از نمایندگان به ناطق اعتراض کردند ناطق در پایان‌سخنان خود در باره کشاورزی کشور صحبت کرد

● قرهباغی نماینده ارومیه دومین ناطق پیش از دستور جلسه دیروز بود وی ضمن سلام به شهدای اسلام بخصوص شهیدان جنگ ایران و عراق اظهار داشت مسلمانان در کشورهای اسلامی چندین سال آرزو کرده‌اند که در کربلا بودند و جنگ میکردند، حال این کربلا و جنگ حسین و یزید ناطق آنگاه به اظهارات معمرالقذافی که گفته بود مکه امروز در اشغال آمریکاست اشاره کرد و گفت عده‌ایکه این مطلب را خلاف اسلام میدانند، در کلاس کارتر و برژینسکی و کسینجر اسلام را آموخته‌اند.

ناطق سپس گفت جنگ باصدام خائن تا پیروزی اسلام وسرنگونی صدام ادامه خواهد یافت. وی اشاره کرد که ملت ما قادر است نه تنها با صدام بلکه در یک جنگ درازمدت با آمریکا شرکت کند.

قرهباغی گفت ارتش صدام قدرت خود را از دست داده است و خود او نیز از لحاظ روانی تضعیف شده است و به همین زودیها صدام شکست خواهد خورد. ناطق آنگاه به مسئله احتکار و گرانفروشی اشاره کرده و گفت کسانیکه به این قبیل اعمال دست میزنند به قرآن خیانت میکنند.

قرهباغی سپس به باغات میوه ارومیه اشاره کرد و گفت اگر وزیر کشاورزی به این باغات توجه کند، درختان میوه آذربایجان غربی میتواند مصرف میوه ایران را تامین کند، ناطق آنگاه از رادیو و تلویزیون انتقاد کرد و گفت برنامه‌های رادیو چندین‌بار تکرار شد، و رادیو بدرستی نقش خود را ایفا نمیکند، قرهباغی سپس از رئیس‌جمهور و نخست‌وزیر خواست تا وزیر خارجه را هرچه زودتر تعیین کنند موضوع دیگر درخواست ناطق، تشکیل دیوان عدالت اداری‌بود که از شورایعالی‌قضائی خواست در تشکل آن سرعت به خرج دهد.

قرهباغی در قسمت دیگر از اظهارات خود خطاب به نمایندگان گفت طبق اصل ۱۴۱ قانون اساسی هیچ یک از نمایندگان نباید شغل دولتی داشته باشند، ناطق در آخر بیاناتش، آمادگی مردم حوزه انتخابیه خود را برای اعزام به داخل مرزهای عراق اعلام داشت.

● بدنبال نطق دوتن از نمایندگان رئیس مجلس در رابطه با حمله موشکی عراق به دزفول گفت:

صدام وقتی که احساس خطر میکند همان سیاست شکست خود را ادامه میدهد باین ترتیب که وحشیانه به شهرها حمله کنند ومردم بیگناه و غیرنظامی را که شبها در خانه خود خوابیده‌اند اینطور نابود نمایند تا مردم‌مجبور شوند شهر را تخلیه کنند. ولی مردم شجاع ما این حیله آنها را فهمیده‌اند و تحت تاثیر این ارعابها فرار نمی‌گیرند. رئیس مجلس افزود آنچه که برای ما مایه تاسف است وجدان کور بلندگوهای تبلیغاتی دنیا است با هیچ معیاری ما نمیتوانیم بپذیریم کسانی که بوق تبلیغاتی را در اختیار دارند در مورد یک چنین جنایتی سکوت کنند نظامیها و نیروهای مردمی ما در جبهه‌ها درحال جنگ هستند و زن و بچه‌ای که شب در خانه‌های خود خوابیده‌اند ودرمیدان جنگ نیستند با چه معیار و دلیلی با موشکهای کور و مخرب باید اینطور ناجوانمردانه نابود شوند. رئیس مجلس افزود: اگر صهیونیستهای اسرائیل هم در این جهت با صدام‌مقایسه شوند چیزی مثل هم درمیایند پس اگر عراق با اسرائیل بخواهند در مراجعه با جهان اسلام سیاست مشترکی اتخاذ کنند چه میشود. من نمیدانم چرا دنیای اسلام و رهبران کشورهای اسلامی و مطبوعات و رادیوتلویزیونهای جهان اسلام در این مورد بخود اجازه سکوت میدهند و اینگونه جنایاتی را که ما درصدد تلافی و مقابله به مثل نیستیم تقبیح نمی‌کنند.

گزارش نماینده دزفول

پس از سخنان رئیس مجلس زرهانی نماینده دزفول گزارش کاملی از جریان حمله وحشیانه دیشب مزدوران عراقی‌به دزفول که دراثر آن عده‌ای از مردم بیگناه این شهر کشته و مجروح شده‌اند به مجلس داد.

زرهانی گفت: دیشب حدود ساعت ۱۲ باردیگر دست جنایتکار ابرقدرتها از آستین صدام بیرون آمد و در حالیکه مردم در خواب بودند و پاسداران از شهر حفاظت میکردند موشکهای جهنمی صدام به‌شهر خورد و آتش و دود و خون و فریاد و ناله کودکان و زنان و مردان فضای شهر را پرکرد. ناطق افزود فکر نمی‌کنم از دست افسران عرب چنین کاری سربزند. اینها کار افرادی است که در دامن اسرائیل بزرگ شده‌اند. وی افزود تابحال در حدود ۷۰ تا ۸۰ جسد از خاک بیرون‌آورده‌اند و هنوز هم اینکار ادامه دارد. نماینده دزفول آنگاه از خبرنگاران خواست تا خبر این فاجعه را به تمام دنیا مخابره کنند.

بنابگزارش خبرنگار ما بدنبال اظهارات نماینده دزفول سه گزارش‌از سه کمیسیون درمورد طرح اراضی شهری که از طرف نمایندگان تقدیم کمیسیون‌های قضائی، مسکن و شهرسازی و طرحهای انقلاب داده شده بود، از طریق مخبرین کمیسیونها مبنی بر رد آن طرح قرائت شد سپس بحث گروگانها مطرح شد و چند تن از نمایندگان خواستار تغییر دستور مجلس شدند ولی نمایندگان آنرا تصویب ننمودند، رهامی نماینده خدابنده اظهار داشت: در شرایطی که موشکهای صدام بروی برادران و خواهران ما ریخته است ما چگونه بحث گروگانها را پیش بکشیم، و از خرمشهر و اهواز و دزفول سخن نگوئیم. وی پیشنهاد کرد که تا پایان جنگ مسئله گروگانها مسکوت بماند.

دکترهادی‌اظهارداشت: ماآمریکا را دشمن شماره یک مستضعفان میدانیم و جنگ ما با آمریکا، تا آمریکا آمریکاست و جمهوری اسلامی هست ادامه دارد چون ایندو مخالف هم‌دیگرند ولی این موضوع را که امام به مجلس محول کرده‌اند باید ببینیم صلاح مردم چیست و باید‌مصلحت امت اسلامی را درنظر بگیریم و به نظرم مصلحت نیست که این موضوع را مسکوت بگذاریم.

توکلی ضمن تشریح اوضاع جنگ و جبهه‌گیری آمریکا گفت اگر الان ما شرایط آزادی گروگانها را اعلام کنیم، اولا هیچ رادیوئی از دزفول حرف نخواهد زد و فکر میکنم که مصلحت انقلاب اسلامی همین مسئله جنگ باشد و ضمنا ما تسلیم جو کاذب نمیشویم.

لایحه حداکثر حقوق بازنشستگی

بگزارش خبرنگار پارلمانی ما از جلسه دیروز مجلس لایحه تفویض اختیارات کمیته اجرائی مربوط به کالاهای متروکه متشکله در بنادر گمرکات خوزستان به استانداری خوزستان به تصویب هیئت‌وزیران‌رسیده‌است به کمیسیون امور اقتصادی و دارائی مجلس ارسال شد و بدنبال آن لایحه مربوط به حداکثر حقوق بازنشستگی با قید دو فوریت مطرح شد. متن لایحه پیشنهادی دولت چنین است.

"از تاریخ تصویب این قانون حقوق بازنشستگی و وظیفه از کارافتادگی و وظیفه وراث هیچ یک از کارمندان وزارت‌خانه‌ها و موسسات و شرکتهای دولتی و بانکها و شهرداریها و سازمانهائی که شمول قانون بر آنها مستلزم ذکر نام است، نمی‌تواند از حداکثر حقوق بازنشستگی مقرر در قانون استخدام کشوری و قوانین جاری و تغییرات بعدی آنها در مورد مستخدمین رسمی مشمول قانون تجاوز نماید".

بهزاد نبوی وزیر مشاور درتوضیحی پیرامون فوریت تصویب این لایحه گفت: بعد از انقلاب تغییراتی در قانون استخدامی بعمل آمده است که به موجب آن سطح حقوق‌ها پائین آمده است و براساس این قانون پیشنهاد شده که بازنشستگان هم مشمول این تعدیل شوند، پس‌ازتوضیحات وزیر مشاور چند تن از نمایندگان در مخالفت و موافقت با فوریت لایحه توضیحاتی دادند، آنگاه نسبت به فوریت طرح لایحه رای‌گیری شد که به تصویب نرسید.

جلسه علنی دیروز مجلس ساعت ۹/۴۵ دقیقه بعنوان تنفس تعطیل شد تا پس‌از آن مجلس بتواند در جلسه غیرعلنی رسمی به مسئله گروگانها رسیدگی نماید.

نامه ۲۰ تن از استادان پاکسازی شده دانشگاه علم وصنعت به کمیسیون اصل ۹۰

۲۰ تن از اعضاء هیئت علمی دانشگاه علم و صنعت ایران که مشمول پاکسازی قرار گرفته‌اند طی نامه‌ای به کمیسیون اصل ۹۰مجلس شورا که رونوشت آن بدفتر روزنامه رسیده است ضمن اعتراض به پاکسازی ۸۰ تن از ۲۰۰ نفر کل اعضاء هیئت علمی دانشگاه به‌تشریح دلائل غیرقانونی بودن این پاکسازی پرداخته‌اند.

متن این نامه بشرح زیر است.

کمیسیون محترم اصل ۹۰ مجلس شورای اسلامی ایران

در اجرای لایحه پاکسازی مصوبه شورای انقلاب بنابه تصمیم هیئت پاکسازی دانشگاه علم و صنعت ایران تعداد هشتاد نفر از حدود ۲۰۰ نفر کل اعضاء هیئت علمی مشمول پاکسازی واقع گردیده‌اند. امضاءکنندگان ذیل بعنوان گروهی که بناحق و بدون مجوز قانونی باستناد قسمت نهم بند "ز" ماده واحده که شرح آن ذیلا" می‌آید مورد پاکسازی قرار گرفته‌ایم به موجب موارد زیرین تصمیم متخذه را قانونی ندانسته و آنرا فاقد ارزش‌اجرائی میدانیم.

۱ـ بموجب ماده واحده قانون پاکسازی و سالم‌سازی سازمان‌ها و دستگاههای دولتی مصوبه ۵۸/۶/۷ شورای انقلاب به دولت اجازه داده میشود که در هریک از موسسات هیئتی مرکب از پنج نفر، سه نفر از کارکنان ذیصلاح موسسه بانتخاب وزیر و دو نفر به انتخاب نخست وزیر تعیین گردد. این کمیته در دانشگاه علم و صنعت ایران اولا" ار چهار نفر تشکیل شده است و ثانیا" یکنفر از اعضای آن دانشجو بوده است و ثالثا" هیچیک از این افراد دارای حکمی از طرف نخست‌وزیر یا وزیر وقت نبوده‌اند.

۲ـ آراء قطعیت نیافته ابلاغ شده هم‌اکنون وسیله شورای جهاد دانشگاهی با ندادن حکم ادامه کار به اعضاء رسمی و پیمانی به اصطلاح پاکسازی شده (در ارتباط با پرسشنامه ستاد انقلاب فرهنگی) درحال اجراء شدن است. در حالیکه در آراء صادره از طرف کمیته چهار نفری (بجای پنج نفری) ذکر شده است "رونوشت: سرپرست دانشگاه جهت اطلاع و صدور احکام صادره شده" و رئیس وقت دانشگاه نیز این احکام را صادر نکرده است.

۳ـ بموجب لایحه قانونی دیگری که در تاریخ ۵۹/۴/۱۴ به تصویب رسیده رسیدگی بوضع کارمندان زائد را از شمول لایحه قانونی مصوب ۵۸/۶/۷ خارج ساخته و در آن صریحا" استادان و اعضاء هیئت علمی دانشگاهها را از "رفع نیاز ازآنان به دلیل زائد بودن" مستثنی کرده است. صدور رای برخلاف نص صریح مواد ۳۴ و ۳۵ و ۳۶ قانون اساسی "جمهوری اسلامی ایران" است که حتی اگر قوانین مصوبه شورای انقلاب با مجلس در مخالفت با قانون اساسی قرار گیرد آن قانون نیز فاقد اعتبار است.

۴ـ در رونوشت رای صادره از طرف کمیته چهار نفری "پاکسازی دانشگاه علم و صنعت ایران آمده است" براساس قسمت نهم (ز) ماده واحده".... رفع نیاز میگردد.

درحالیکه ماده واحده بند (ز)ندارد. ازطرف دیگر بند (ز) دستورالعمل پاکسازی مبنی بر بازخریدبابازنشسته‌کردن افرادشامل اعضاء رسمی دانشگاه گردده‌اعضاء پیمانی یادآور میشویم که درزمان نخست‌وزیری‌آقای‌بازرگان خواسته‌شدکه‌اعضاء هیئت‌علمی دانشگاهها رسمی شوند ولی‌ندتنها چنین نشدبلکه اکنون این افراد را قبل از به پایان رسیدن موعد قرارداد آنها تحت‌عنوان زائدبودن پاکسازی نیز میکنند.

ازسوی دیگر طبق تبصره ماده۷۴ قانون استخدام کشوری آن کارمندان رسمی‌ای بازنشسته میشوندکه‌مجرم‌باشندوجرمشان‌ثابت شود.

۵ـپاکسازی ازبعداز ۵۹/۶/۶ طبق تصمیم شورای مجلس اسلامی فاقد اعتبار قانونی است دردانشگاه علم‌وصنعت ایران آراء صادره پس‌ازاین‌تاریخ بی‌آنکه قطعیت یافته واز سوی رئیس وقت دانشگاه و وزیر علوم‌تائیدشده‌باشدازسوی کمیته پاکسازی به‌اعضاء هیئت‌علمی ابلاغ گردیده‌است‌براساس‌ماده‌واحده وظیفه کمیته پاکسازی آنست‌که"صورت آن عده ازکارکنان راکه باساواک منحله همکاری‌داشته‌یاعدم صلاحیت آنان‌به اثبات رسیده‌باشدو یا اشتهار به فساداخلاق ونادرستی دارندویاازاتشخیص داده‌شوندتهیه و با اظهارنظر بهوزیرمربوطه پیشنهادنمایددرنتیجه دراینجا دو نقص قانونی وجوددارد یکی‌صورت اسامی همراه باتوضیحات کافی تهیه نشده ودیگراینکه کمیته به‌جای وزیر تصمیم گرفته‌است همچنین بر اساس آخرین قسمت‌بند "ج" دستورالعمل پاکسازی"تصمیم در مورد اعمال هریکاز مجازات‌های‌فوق‌الذکر پس از شنیدن توضیحات متهم اتخاذ خواهدشد"ونه تنها دراین دانشگاه این‌عمل صورت نگرفته است وتصمیمات پشت‌درهای بسته گرفته‌شده بلکه هیچگونه اسنادی نیزارائه داده نشده‌است.

۶ـ ونیزبه‌موجب‌ماده۲ لایحه قانونی الحاقی به لایحه قانونی مربوط به پاکسازی و ایجاد محیط مساعد برای رشدنهادهای انقلاب دروزارتخانه‌ها و دانشگاهها مصوب ۵۸/۶/۷ شورای انقلاب مندرجه در ضمیمه روزنامه رسمی جمهوری اسلامی‌ایران مدت‌زمان رسیدگی به اجرای لایحه پاکسازی ازتاریخ۵۸/۱۲/۲۷ تاشش‌ماه‌دیگرتمدید می‌گردد‌که با عنایت به مفهوم مخالف ماده فوق‌الذکر همانطوری که به تصویب مجلس شورای اسلامی رسیده است اجرای لایحه موصوف پس از انقضای تاریخ فوق بلااثر وفاقد ارزش قانونی‌است.

۷ـ بخشنامه شماره ۹۴۰۰ مهرماه صادره از نخست‌وزیری به کلیه وزارتخانه‌ها سازمانها وموسسات دولتی مقرر داشته‌است که حسب‌الدستورجناب نخست‌وزیرتصمیمات هیئت‌های پاکسازی بعداز تاریخ۵۹/۶/۶ جنبه‌قانونی‌نداردومسئولان ادارات نباید آن‌را اجرا کنندوچنانچه‌کسی دراین‌موردااقدام نماید تحت‌تعقیب قانونی قرار خواهدگرفت کدمعاد بخشنامه صادره درموردایجانبان‌موردااجراء قرار نگرفته وبرخلاف‌صریح‌دستورجناب نخست‌وزیرمبادرت به‌صدور احکام من‌غیرحق شده‌است.

درخاتمه به دلائل بالا تقاضای اعزام هیئتی ازسوی آن کمیسیون جهت تحقیق ورسیدگی به‌امر پاکسازی دردانشگاه علم و صنعت ایران رادارایم‌امیداست بااین‌اقدام از پایمال شدن حقوق ما گروهی ازاعضای هیئت‌علمی دانشگاه علم‌وصنعت ایران کدتاکنون با مراجعات مکرربه بسیاری ازمقامات مسئول بی‌نتیجه مانده‌است جلوگیری بعمل‌آید.

قضا در اسلام

آیت‌الله محمدی گیلانی حاکم شرع تهران

صدور عدوکم المهابة منکم و لیقذ فن فی قلوبکم‌الوهن قال قائل: یا رسول الله و ما الومن. قال:حب الدنیا و کراهیته الموت" یعنی از پیغمبر گرامی روایت شده: نزدیک است که ملتهای مختلف برای بلعیدن شما با هجوم‌رقیبانه بیاورند آنچنانکه چوپانها با چماق قاشق‌های چوبی با رقابت بکاسه چوبین غذا حمله میبرند.

گوینده‌ای گفت: این هجوم بیگانگان بما برای کمی عدد ما است؟ پیغمبر اکرم فرمودند: خیر بل شما از نظر جمعیت بسیارید ولی مانند پر کاهی روی سیلاب هستید. یعنی محتوا ندارید ـ و خداوند متعال رعب و هیبت شمارا از قلب دشمنانتان بیرون نموده و در دلهایتان وهن را جا زده. گوینده‌ای عرض کرد: یا رسول‌الله وهن چیست؟ فرمودند دنیادوستی و کراهت داشتن در شهادت".

قضا در اسلام

قاعده‌ی" حرمت تولی اعداء دین و سرپرستی کفار" درقرآن و روایات بحث طولانی دارد که نقل آن دراین مورد فقط بعنوان دلیل اعتبار اسلام در قاضی بوده وشرط دوازده امامی بودن از نظر شیعه جای تردید نیست زیرا روایات وارده دراعتبار این‌شرط در قاضی. بحد تواتر است وحتی صاحب جواهر علیه‌الرحمه اعتبار این شرط را از ضروریات مذهب شیعه دانسته است.

اشتراط عدالت در قاضی که شرط‌چهارم است جای شبهه نبوده، وطبع قضاوت که شاخه‌ای از منصب نبوت است همین اقتضاء را دارد، و فاسق هیچگاه شایسته چنین مقامی نمیباشد.

شرط پنجم اعتبار اجتهاد مطلق"یعنی اجتهاد وصاحب نظر بودن درهمه احکام شرع"درقاضی وعدم کفایت اجتهاد در بعضی از مسائل مورد ادعاء اجماع است. بنابراین مجتهد متجزی که صاحب نظر درپاره‌ای از احکام است، شایسته تصدی مقام قضاء نیست تا چه رسد بمقلد اگرچه قریب ـ الاجتهاد باشد.

اعتبار این شرط در قاضی، خصوصا در این‌برهه‌ی از زمان که اکثر قضات محترم دادگاههای انقلاب اسلامی، مجتهد نیستند سئوال انگیز است. قبل از ورود در تحلیل وتجزیه این مسئله، بجا است که کلام شیخ‌الفقهاء‌العظام صاحب‌جواهر را که در مقام اعتراض باعتبار این. شرط در قاضی است نقل کنم وبعدا بتحلیل اعتبار شرط مذکور بپردازم.

آن بزرگوار بعداز بیان اعتبار شرط مذکور درقاضی و نقل اجماع از صاحب سالک وغیرآن در اعتبار این شرط و اقرار واعتراف باینکه مخالفی دراعتبار شرط مزبور نیافته است میفرماید:

گاهی گفته میشود. آنچه که از کتاب وسنت مستفاد میشود، صحت حکم بحق وعدل وقسط از هر مومن شیعه است:

قال‌الله‌تعالی: "ان‌الله یامرکم ان‌تودواالامانات الی اهلها و اذا حکمتم بین‌الناس ان تحکموا بالعدل" سوره النساء آیه ۵۸ ـ یعنی خداوند متعال میفرماید: خدا امر میکند شمارا که امانتهارا باهلش اداء کنید وقتی‌که بین مردم‌داوری میکنید داوری بعدل بنمائید. و مفهوم بیان الهی درآیات بعدی: "من لم یحکم بما انزل الله فاولئک هم‌الفاسقون" و "هم‌الکافرون". یعنی آنکه طبق شریعت الهی داوری نکند آنان فاسقند.. آنان کافرند ـ ظهور در لزوم تصدی قضاوت دارد ـ و همچنین آیات دیگر.

آنگاه آن‌فقیه. کم نظیر روایاتی دراین باره نقل میکند سپس میفرماید: "نصوص قطع‌آور داریم که مدار، حکم بحق صادر از بیت نبوت است وبدیهی است که اگر کسی مقداری از احکام صادره از آل‌البیت (ع) را بداند ومتصدی قضاء شود اگرچه مجتهد هم نباشد، حاکم بحق وعدل براو صدق میکند، و مصداق‌تعبیر امام صادق‌علیه‌السلام در خبر ابی‌خدیجه‌است که میفرماید: "انظروا الی رجل منکم‌یعلم شیئا بین قضایانا فاجعلوه بینکم‌فانی‌قد جعلته قاضیا، فتحاکموالیه".

یعنی: دقت کنید در مردی از خودتان که چیزی از احکام قضاء مارا میداند اورا بین خودتان قرار دهید که من اورا قاضی قرار داده‌ام ونزد آن برای مرافعه ومحاکمه بروید." ملاحظه میشود که دانستن پاره‌ای از احکام قضا را برای قاضی کافی دانسته

آنگاه باین اعتراض خود اعتراض نموده میفرماید" بلی گاهی گفته میشود: که تصدی شغل قضاء منوط باذن از ائمه علیهم است، زیرا قبلا بیان شد که این مقام جلیل مقام پیغمبران واوصیاء آنان است که خداوند متعال بآنان موهبت فرموده علیهذا آیات وروایاتی‌که بطور اطلاق‌درمقام بیان حکم بحق وعدل است، باید باذن‌ائمه اطهار علیهم‌السلام گردد مگر اینکه گفته شود، خبر ابی خدیجه و مانند آن دلالت دارد که پیشوایان معصوم صلوات‌الله ـ علیهم بشیعیان اعم از مجتهد و غیرمجتهد اذن داده‌اند و این نوع روایات، در مقام اذن درقضاء برای عموم شیعه است، اختصاص بمجتهدین‌وصاحب‌نظران ندارد زیرا امامان معصوم ما علماء وشیعه متعلم و سایر مردم غشاء وخاشا کند چنانکه درخبر آمده است.

برفرض اینکه تسلیم بشویم که دلیلی براذن قضاء برای غیر مجتهد نیست، دلیلی هم در روایات برحرمت اذن دادن بغیر مجتهد که متصدی قضاء شود، وجودندارد بلکه عموم ولایت ائمه طاهرین علیهم‌السلام، اقتضاء‌جواز دارد، وحتی میتوان ادعاء نمود که برخی از اصحاب رسول الله صلی‌الله علیه وآله که‌درزمان حیات آنحضرت متصدی امر قضاوت میشدند، مجتهد نبودند بلکه با تکیه به مسموعاتی که از پیغمبر اکرم داشتند،

ادامه دارد

دادگاه‌های انقلاب

نظر باینده پرونده سیدرحیم حسینی فرزند سید ضیاءالدین در شعبه اول بازپرسی دادسرای انقلاب اسلامی مرکز تحت رسیدگی است لذا از کلیه کسانی که در مورد نامبرده شکایت یا شهادتی دارند درخواست میشود از تاریخ اعلام آگهی الی ۵۹/۸/۱۰ شکایت و شهادت خود را به شعبه مذکور واقع در زندان اوین ارسال دارند.

روابط عمومی
دادستانی کل انقلاب جمهوری اسلامی ایران

●

تهران ـ محاکمه محمود بوربور فرزند محمد ساعت ۹ صبح چهارشنبه ۵۹/۸/۷ در شعبه اول دادگاه انقلاب اسلامی مرکزآغاز میشود لذا از کلیه کسانیکه در مورد نامبرده شهادت یا شکایتی دارند درخواست می‌شود راس ساعت مذکور در دادگاه فوق حضور بهمرسانند.

روابط عمومی
دادستانی کل انقلاب جمهوری اسلامی

●

تهران ـ بدینوسیله باطلاع امت مسلمان ایران بخصوص اهالی مبارز بندر لنگه لارستان و سایر مناطق جنوبی کشور میرساند، نظر باینکه برونده اتهامی محمدعلی آموزگار فرزند محمدتنور نماینده دوره‌های ۲۱ـ۲۲ـ۲۳ و ۲۴ مجلس شورای منحله و عضو گروه پارلمانی حزب مردم و رئیس امنیت اجرائی حزب منحله رستاخیز تحت رسیدگی است و مشارالیه بازداشت میباشد لذا هرگونه اطلاعات و یا شکایتی بر علیه نامبرده دارید از تاریخ اعلان اطلاعیه الی تاریخ ۵۹/۸/۱۵ کتبا" به شعبه ۹ بازپرسی دادسرای انقلاب اسلامی مرکز واقع در زندان اوین ارسال نمائید.

روابط عمومی
دادستانی کل انقلاب جمهوری اسلامی ایران

محاکمه ۲۵ تن از سرسپردگان رژیم سابق پایان یافت

روابط عمومی دادستانی انقلاب اسلامی مرکز اعلام کردکه شعبه اول دادگاه انقلاب اسلامی ایران درتاریخ ۵۹/۷/۳۰ بمنظور رسیدگی باتهامات ابوالفضل براتچی فرزند رضا با نام‌مستعار سعیدی رهبر عملیات ۲ساواک زنجان ورهبر عملیات شعبه امنیت داخلی ساواک شهرری آغاز و پس از استماع دفاعیات وی ختم دادرسی اعلام وبا توجه بمدارک موجود درپرونده متهم به دوسال حبس محکوم شد همچنین محاکمه پرویزفاضل فرزند سیف‌علی بانام مستعار منوچهری در شعبه چهارم‌دادگاه انقلاب اسلامی مرکز به اتهام همکاری با ساواک منحله و بعنوان منبع ساواک دیروز آغاز شددر این جلسه ابتداء کیفرخواست قرائت شد وسپس‌متهم دفاعیات خود را مطرح کرد و در پایان باتوجه به محتویات پرونده وی به دوسال حبس محکوم شد.

مدیران شرکت بندریزد وشرکت الکترو تکس به دادگاه احضارشدند

این احضاریه دیروز از سوی روابط عمومی دادستانی کل انقلاب اسلامی انتشار یافت بدینوسیله به آقایان حسین علاقمند مدیرشرکت بندر یزد و جعفر اصفهانیان مدیر شرکت الکتروتکس احطارمیشود که چون پرونده ایشان باتهام خروج ارز از کشور در شعبه۱۰ بازپرسی دادسرای انقلاب اسلامی مرکز تحت رسیدگی است از تاریخ اعلان احضاریه الی ۵۹/۸/۲۵ خود را به شعبه ۱۰ بازپرسی واقع در زندان‌اوین معرفی نمایند بدیهی‌است در صورت عدم حضورایشان دادسرا اقدامات مقتضی را بمرحله اجراء خواهد گذاشت.

تلفن سرویس حقوقی
۳۲۸۵۶۴

پاسخ وزارت بهداری وبهزیستی

روزنامه‌انقلاب اسلامی

باتوجه بمطلب مندرج در روزنامه شماره ۳۳۳ مورخ ۵۹/۵/۳۰ (درستون مردم از نمایندگان خودمیخواهند) زیر عنوان (معتادین سالمند) به آگاهی میرساند:

برای همه معتادان اعم از سالمندیاکم‌سن‌وسال وسائل درمان رایگان درتمام کشور فراهم گشته‌است وهمه معتادان میتوانند برایگان ازامکانات درمان اعتیاد درسرتاسر مملکت بهره‌مندشوند.

وبرای درمان معتادان سهمیه بگیر، برنامه‌ای از ۵۹/۴/۱۵ تا ۵۹/۶/۳۱ اجرا شده‌است که طی این برنامه امکان درمان برای تعداد ۱۶۵۰۰۰ نفرمعتاد سهمیه‌بگیر تهیه شده وباتمام رسیده‌است.

علی کریمی
مدیرکل‌دفترروابط عمومی وارشاد

جهان اندیشه
شماره دوم منتشر شد

سیاست خارجی ایران و جمهوری دمکراتیک خلق کره

تفسیر سیاسی

از ابتدای پیروزی انقلاب اسلامی ایران تا به امروز یکی از نادر کشورهائی که در تمام سطوح از مواضع انقلاب ایران دفاع کرده، کشور جمهوری دمکراتیک خلق کره میباشد از آنجا که اینجانب اخیراً سفری به کشور مزبور داشتم و از کم و کیف اوضاع سیاسی و اقتصادی آن تاحدودی آگاه شدم قبل از آنکه در موقع مناسب به درج گزارشهائی از این سفر بپردازم باتوجه به اوضاع و احوال فعلی و موضع این کشور در قبال انقلاب شکوهمند ما و بویژه جنگ تحمیلی فعلی برآن شدم تا مختصری از دیپلماسی خارجی این کشور و رابطه‌ای را که ایران با کره دارد مورد تجزیه و تحلیل قرار دهم.

نگاهی کوتاه به دیپلماسی کشورهای بلوک شرق که طیف گسترده‌ای از آنها حول محور مسکو حرکت میکنند از قبیل یوگسلاوی، کوبا، بلغارستان، چکسلواکی و آلمان شرقی نشان میدهد که سیاست آنها در قبال جنگ کجدار و مریز همان سیاست مسکو میباشد و تمام آنها مدعی‌اند که با ایران و عراق روابط دوستانه و متقابل دارند و از اینرو نمی‌توانند جانب یکی از طرفین را بگیرند و حتی کوبا که در این گونه موارد دیپلماسی حادتری داشت وزیر خارجه‌اش هم اکنون بین تهران و بغداد برای برقراری آتش‌بس در رفت و آمد است و در تلاش است تا عدم جبهه‌گیری و بی‌طرفی کشورهای مزبور را نشان دهد در اینجا سئوالی که مطرح میشود این است که پس چرا جمهوری دمکراتیک خلق کره سیاست بی‌طرفی اتخاذ نکرده و از سیاست شوروی پی‌روی نکرده است. و سیاست منحصر بفردی را میان کشورهای سوسیالیست جهان اتخاذ کرده است؟

اصولاً کره شمالی کشور منحصر بفرد سوسیالیست جهان است که در سیاست خارجی و داخلی خود بین چین و شوروی هیچ وجه تمایزی قائل‌نیست و معتقد است اختلاف بین دو بلوک کمونیست امری داخلی می‌باشد و بوی مربوط نیست و به هیچ عنوان در ماجراجوئی‌های داخلی و خارجی که بین آنها در سطح جهانی مطرح است شرکت نمی‌کند (این سیاست برخلاف سیاست دولت آلبانی است که با چین و شوروی برخوردی یکسان به عنوان ابرقدرت دارد) اتخاذ چنین سیاستی به سالهای ۱۹۵۰ و جنگهای داخلی دو کره مربوط میشود که چین و شوروی بطرز بسیار موثری به حمایتش برخاستند و این حمایت تا به امروز ادامه داشته است و نکته جالب توجه این است که هردو کشور چین و شوروی اگرچه نسبت به موضع‌گیری کشورهای سوسیالیست حساسیت فوق‌العاده‌ای بکار میبرند تابحال هیچکدام فشار چندانی به کره شمالی در اتخاذ سیاستی یکطرفه بکار نبرده‌اند.

از طرف دیگر موضع این کشور در قبال جهان سرمایه‌داری است که درحد بسیار بالائی نسبت به امپریالیسم جهانی موضع خصمانه و تهاجمی دارد و دلیل این امر هم حضور بیش از ۴۵۰۰۰ سرباز و افسر آمریکائی است که در کره جنوبی مستقر میباشند و خطری بالفعل ظرف ۳۰ سال گذشته برای کره شمالی میباشند. حضور نظامیان آمریکائی در کره جنوبی و جلوگیری از هرگونه مذاکره و ایجاد رابطه برای اتحاد دو کره که منتهای آمال کره شمالی است و با وضعیتی که طی ۳۰ سال بیش از نیم میلیون کره‌ای که نسبتهای خویشاوندی و فامیلی درحد پسر و پدر و خواهر و برادر دارند پیش آورده‌اند که هیچگونه رابطه نامه‌نگاری و تلفنی و غیره با یکدیگر ندارند و امپریالیسم آمریکا توانسته است با ایجاد دیوار قطوری به طول ۲۴۰ کیلومتر ملت واحدی را ظرف ۳۰ سال در دو طرف دیوار نگاه دارد و هزاران تانک و توپ و هواپیما را برای جلوگیری از وحدت یک ملت بکار گرفته، خصومت جمهوری دمکراتیک کره نسبت به آمریکا موجه و قابل قبول میباشد.

باتوجه به تولید بسیار بالائی که در مواد غذائی بویژه برنج، ذرت و ماهی دارد و صدور این مواد پایه اقتصادی‌اش راتشکیل میدهدوهمچنین از نظر صنعتی تقریبا درحد خودکفائی است کره شمالی وضع اقتصادی مستقلی در سطح جهانی دارد و این استقلال بوی این اجازه را میدهد که برخلاف زدوبندهای سیاسی جهان از مشی ویژه ومستقلی پیروی‌کندبا اینحال این نکته را نیز مجددا یادآور میشوم که بویژه در زمینه تسلیحاتی این کشور موازنه مثبت و تمام‌عیار با چین و شوروی دارد که در فرصت مناسب مورد تجزیه و تحلیل قرار خواهد گرفت.

و اما سیاست دولت ایران در قبال کشور مزبور دارای دو مرحله است. ۱ـ قبل از انقلاب با توجه به پیوستگی رژیم شاه به امپریالیسم جهانی و رابطه نزدیکی که ایران با کره جنوبی داشت و بیش از پانزده‌هزار نفر از کره جنوبی در ایران بکارهای مختلف مشغول بودند که هم‌اکنون نیز تعدادی از آنها مشغول بکار میباشند خودبخود کره شمالی از نظر افکار عمومی در انزوا قرار داشت و تقریبا هیچگونه تبادل اقتصادی و فرهنگی بین دو کشور وجود نداشت.

۲ـ پس‌از سرنگونی شاه و استوارشدن جمهوری‌اسلامی کره شمالی فعالیت شدیدی را برای نزدیکی دو کشور شروع کرده و در تمام مواضع چه در سازمان ملل و چه در جمع کشورهای غیرمتعهد به‌حمایت تمام عیار از جمهوری اسلامی ایران پرداخت که در نتیجه موفق شد تعدادی قرارداد اقتصادی با ایران منعقد نماید و رفت و آمدهای بین دو کشور نیز تاحدودی افزایش یافت که اهم آنها در زمینه‌های کشاورزی و شیلات بوده است.

بااینحال جمهوری‌اسلامی ایران در کره شمالی سفارت ندارد و سفارت ایران در چین بطور اکرودیته برای کره شمالی و ویتنام نیز میباشد و این درحالی است که سفارت کره شمالی در ایران بسیار فعال میباشد.

مسئله مهمتر از نداشتن سفارت، برخورد سیاست خارجی ایران نسبت به مسئله دو کره است که در عمل همان سیاست سابق میباشد. سیاست رژیم سابق مبنی بر این بود که جنگ دو کره مسئله داخلی بین آنهاست لذا ایران موضع بی‌طرفی دارد.

دولت کره شمالی در این زمینه استدلال میکند که اتخاذ سیاست بی‌طرفی از آن دولتهائی است که بنوعی وابستگی دارند والا چگونه ممکن است در جائی که ۴۵۰۰۰ آمریکائی مسلح کشور ما را نصف کرده‌اند و حضور فعال و مستقیم دارند تا وحدت ملت کره تحقق نیابد کشوری مدعی باشد که جنگ دو کره مسئله داخلی است و سیاست بی‌طرفی داشته باشد و اگر این جنگ مسئله داخلی است حضور ۴۵۰۰۰ آمریکائی مسلح برای چیست؟ و چگونه مسئله‌ای که یک طرف آن امپریالیسم آمریکا و یک طرفش ملت کره است میتواند مسئله داخلی باشد. از اینرو به هیچ وجه جنگ دو کره یک مسئله داخلی نیست‌بلکه نبردی است مستقیم و رودررو با امپریالیسم آمریکا.

اسماعیل رضائی

مخالفت کارتر با تجهیز هواپیماهای اف ـ ۱۵ عربستان به سلاحهای دوربرد

واشنگتن ـ آسوشیتدپرس ـ جیمی کارتر رئیس‌جمهوری ایالات‌متحده گفته است که درخواست پادشاهی عربستان سعودی برای دریافت تجهیزات جهت دادن قدرت ضربتی به جتهای جنگنده‌اف‌ـ۱۵ را رد خواهد کرد.

پرریدنت کارتر در یک مصاحبه گفت هیچ تغییری در اطمینان هارولد براون وزیر دفاع به کنگره امریکا در سال ۱۹۷۸ مبنی‌بر اینکه هواپیماهای مذکور به سلاحهای دارای قدرت هجومی دوربرد مجهز نخواهد شد پدید نخواهد آمد.

کارتر گفت براساس این تضمین‌ها ما با افزایش قدرت تهاجمی هواپیماها که احتمالا علیه نیروهای رژیم اشغالگر بکار گرفته‌خواهد شد موافقت نخواهیم کرد.

درخواست پادشاهی عربستان سعودی‌بعنوان یک‌تهدید احتمالی علیه رژیم اشغالگر قدس، تابستان گذشته مورد اعتراض سنای امریکا قرار گرفت. مقامات رسمی‌ـوزارت دفاع امریکا در این هفته گفتند مخالفت با درخواست پادشاهی عربستان متاثر از بروز جنگ میان عراق و ایران نبوده است.

هشدار چین به شوروی در قبال جنگ عراق و ایران

پکن ـ خبرگزاری فرانسه ـ مقامات چینی باردیگر به اتحاد جماهیرشوروی هشدار دادند تا از رخداد شوم و برازدی ایران و عراق بنفع خود بهره‌برداری نکند.

آژانس خبری چین‌نو اعلام کرد: این، امری بدیهی است که مخاصمات بین ایران و عراق این دوکشور، دوستانشان را آزرده و دشمنان را شاد میگرداند. و برکشورهای اسلامی و دیگر کشورهای جهان سوم است. که با نهایت توانائی سعی کنند از راههای مسالمت‌آمیز به این درگیری پایان داده و برای استقرار صلح و ثبات در منطقه خلیج‌ساعی خویش را بکار بندند.

چین دراین کشمکش ازهیچ‌یک از دوکشور جانبداری نکرده اما ازآنها خواسته‌است اختلاف‌های‌خود را از طریق مذاکره‌حل‌و فصل کنند.

آژانس رسمی چین‌نو همچنین آماری از تلفات بانی ارجنگ ارائه داده و مخصوصاً "حاطر‌نشان میسازد که دراثر این‌جنگ آلامی به مردم دوکشور واردآمده و به اقتصاد آنان لطمات‌فراوان خورده است.

پاسخ حزب الدعوه به اتهامات وزیر خارجه عراق در سازمان ملل

تهران ـ خبرگزاری پارس: حزب الدعوه اسلامی عراق با انتشار اطلاعیه‌ای به یاوه‌گوئیهای سعدون حمادی وزیرخارجه‌رژیم کافر عراق در شورای امنیت سازمان ملل متحد در باره وابستگی این حزب پاسخ داد.

در این اطلاعیه آمده است: وزیر مزدور عراقی در ادعای پوچ خود در سازمان ملل گفته است که امام‌خمینی حزب‌دعوة عراق را در قم تاسیس کرده است. ما ضمن اینکه به رهبری امام خمینی افتخار میکنیم ند این وزیر مزدور خاطرنشان می‌سازیم" فاصل براک" مدیر سازمان امنیت عراق در مطلبی که در مجله"الصیاء"عراقی منعکس شد اعلام کرد حزب ـ دعوه بعد از انقلاب ۱۹۵۸ در عراق تشکیل شده است در صورتیکه این وزیر خودفروخته میداند امام در سال ۱۹۷۸ به قم رفتند.

دیگر اینکه حکام فاشیست بعث در سال ۱۹۷۴ شش نفر از رهبران حزب دعوة را اعدام کردند و این مطلب را نیز در همان موقع روزنامه‌های رسمی عراق نوشتند.

حزب دعوة در پایان افزوده است گروه تکریتی و کینه‌توز عراق به همان روشهای استعماری دست یازیده‌اند که انگلیس استعمارگر در زمان جنگ و اشغال عراق بکار بست. و میکوشد تا با برانگیختن تعصبات نژادی و قومی از رشد روز افزون انقلاب اسلامی ایران که مرزها را در نوردیده است، جلوگیری نماید.

پیروزیهای تازه مجاهدین افغانی

تهران ـ خبرگزاری پارس ـ جمعیت اسلامی افغانستان در اطلاعیه‌ای اعلام داشت درحمله مجاهدین افغانی به هیاتی‌متشکل از مقامهای "افغانی ـ روسی ـ کوبائی ـ بلغاری" که بهمراه تعدادی از روزنامه‌نگاران آلمان شرقی عازم شرکت در مراسم کشایش کارخانه سیمان در منطقه پل هاشمی بودند دو مقام عالی‌رتبه افغانی از جمله وزیر فرهنگ رخمی و بیش از ده تن از مشاوران و اعضای بلندپایه حزب پرچم و مهندسین خارجی کشته و یک تانک نیز براثر برخورد به مین منهدم شد.

همچنین براثر مین‌گذاری مجاهدین جمعیت اسلامی افغانستان در استان نیمروز یک تانک سنگر و هفت روسی ازجمله یک ژنرال کشته شدند. بدنبال برخوردی که در همین منطقه‌بین نیروهای روسی و مجاهدین روی داد ۲۵ روسی بقتل رسیدند.

در این گزارش همچنین گفته شده است که مجاهدین جمعیت اسلامی افغانستان در حمله بیک کاروان حامل سلاح و مهمات‌روسی در ناحیه سیرک پاپرده نظامی روسی را کشته و مقداری سلاح و مهمات بدست آوردند.

کارتر:

فکر نمیکنم گروگانها در آینده نزدیک آزاد شوند

واشنگتن ـ خبرگزاری آسوشیتدپرس یک مقام رسمی آمریکا گفت جیمی کارتر رئیس جمهوری آمریکا درحال حاضر نسبت به خوش‌بینی بیش از حد هشدارداد.

مقام آمریکائی که از افشای نام‌خود خودداری کرد روزگذشته به‌خبرنگارخبرگزاری آسوشیتدپرس گفت: تعدادی از گروگانها آزاد خواهند شد اما نه همه آنها. این مقام اضافه کرد مسئله گروگانها از زمانی که مقامات آمریکائی گفته‌اند که تمام گروگانها باید دریک مرحله آزاد شوند مشکلی واقعی‌بوجود آورده است.

در میشیگان جیمی‌کارتر گفت شواهد روشنی از سوی‌ایران برای آزادی گروگانها و زمان آزادی احتمالی آنها دردست نیست و شرایط آزادی آنها را نمیدانم زیرا مجلس ایران هنوز شرایطی را اعلام نکرده است، من پیش‌بینی نمیکنم که آنها درآینده نزدیکی آزاد شوند.

روز گذشته مقامات وزارت خارجه آمریکا گزارشهای مربوط به اینکه ادموندماسکی وزیر خارجه آمریکا برای تحویل گرفتن گروگانها به آلمان‌فدرال خواهد رفت را تکذیب کردند ازسوی دیگر جودی‌پاول مسئی مطبوعاتی کارتر نیز این گزارش را تکذیب کرد.

یک مقام یک‌شرکت آمریکائی درایران به‌خبرگزاری‌آسوشیتدپرس گفت گروگانها به تهران منتقل شده‌اند. این گزارش هنوز تائید نشده است.

شورای امنیت و جنگ عراق با ایران...

تهران ـ خبرگزاری پارس بنقل از دفتر مرکزی خبر ـ شورای امنیت سازمان ملل جلسات بحث وتبادل نظر خود را پیرامون جنگ عراق با ایران بپایان می‌برد و به تصمیم‌گیری نهائی وصدور قطعنامه نزدیک میشود. آقای شمس اردکانی نماینده ایران دراین شورا ضمن تشریح مواضع جمهوری اسلامی ایران وپیام مردم مسلمان ایران اعلام داشت که تصمیم شورای‌امنیت هرچه باشد مردم ایران مصمم هستند تا متجاوزان‌را از خاک خود بیرون کنند. شرکت ما درسازمان ملل وسخنرانی نخست‌وزیر در شورای امنیت فصل جدیدی ازدیپلماسی را گشود که درآن نخست‌وزیر مواضع مردم مسلمان ایران را قاطع و روشن بیان نمودودلیل شرکت ما در شورای امنیت را چنین بیان داشت:

شرکت ما در این شورا بمنظور دادخواهی و با انتظار رفع تجاوز نیست، اولین حرکت دیپلماسی دولت جمهوری اسلامی ایران دو اصل‌رادرسطح جهان و در روند دیپلماسی بین‌المللی بعنوان شیوه نوین دیپلماسی انقلابی‌برجای‌گذاشت ۱ـ عدم اصالت دیپلماسی‌حاکم بر مجامع بین‌المللی و مردود بودن شیوه دیپلماسی ابرقدرت ها که نفوذ وسلطه خودرا براین مجامع اعمال مینمایند.

۲ـ پایدگذاری دیپلماسی‌انقلابی که درآن بجای قدرت دولتها از قدرت ایمانی وآرمانهای نوده‌های محروم سخن گفته میشود و حق باساده‌ترین گفتاربیان میگردد و همگی باید تابع‌معیارهای حق جدا از سلطه ابرقدرت ها گردند. برهمین اساس‌اینک شورای امنیت سازمان ملل در بحران ومشکلی قرار گرفته است که نبلور آن به یقین درقطعنامه‌اش روشن خواهد شد.

دراینجا باید متذکر شد امریکا و اسرائیل صهیونیست همراه با شاه حسین وبادات خائن برای نجات صدام همه تلاش‌های خودرابکار گرفته‌اند و اینک با تصرف‌قسمتهائی از نواحی مرزی ما بوسیله ارتش مزدورصدام بوطند جدیددیگری را بکار می‌گیرند ابرقدرتها میخواهند تا صدام این‌نواحی‌را اشغال نماید و سپس با آش بس تحمیلی دولت ایران را سالها بازیچه دیپلماسی خود در مجامع بین‌المللی سازند. آنچنان‌که کشورهای عربی‌را درجنگ اعراب و اسرائیل نموده‌است. اما حرکت نوین دیپلماسی ما که بیانگرمعیار نوینی است ازیک دیپلماسی انقلابی این نوطئه ابرقدرتها در شورای امنیت را که شدیدا می‌خواهند تا به صدام کمک نمایند خنثی نمود. آشکار است که رژیم جنایتکاربعث عراق مجامع بین‌المللی‌را تا آنجا قبول دارد که درجهت تجاوزات‌او وتوجیه‌گر جنایش باشد وقطعنامه شورای ـ امنیت تنها با چنین جهت‌گیری مورد قبول عراق خواهد بود. همین چند روز پیش شاهد بودیم که چگونه رژیم جنایتکار صدام حتی پیشنهاد صلیب سرخ بین المللی‌را در بیرون بردن اجساد و رحمی‌ها از جبهه جنگ ردکرد و این خود بهترین دلیل از چگونگی ماهیت بعثیون بغداد است که پای بند هیچ اصولی جز تجاوز، کشار و ادامه سلطه‌گری نیستند. موضع جمهوری اسلامی ایران با خنثی نمودن حرکت دیپلماسی ابرقدرتها در شورای امنیت، روشن است واین‌همان سخنی است که نخست‌وزیر ما به عنوان آخرین و اصلی ترین حرف‌ما گفت که پایان عادلانه جنگ نظیر هرجنگ دیگر جز با سرکوب ومجازات تجاوزگرامکان پذیر نخواهد بود.

حال که ماهیت‌رژیم بعث حتی در رادیوها ومطبوعات غرب نیز آشکار شده است وملتها تجاوز صدام امریکائی به جمهوری اسلامی ایران را محکوم نموده‌اند تصمیم‌گیری شورای امنیت سازمان ملل خود گویای این ـ مطلب است که افکار عمومی‌جهان تا کجا در این شورا نفوذ دارد. مردم مسلمان ایران توطئه های شوم صدام امریکائی وابرقدرت های حامی اورا نابود خواهند نمود. و تا بیرون راندن‌متجاوز و سرکوبی ومجازات تجاوزگرجنگ رهائی‌بخش خودراادامه خواهند داد. ودلایل ما برای قبول ویا رد قطعنامه شورای امنیت سازمان ملل روشن است واینک تصمیم گیری با نمایندگان این شورا است که حق‌را قبول نمایند و یا همچنان جانب باطل‌را بگیرند مردم مسلمان وانقلابی ایران خود دارای معیارندو از درون مکتب حرکتها وتصمیم گیری‌هارا ارزیابی‌مینمایند درباره تصمیم‌گیری شورای امنیت نیز چنین خواهیم نمود که معیار ما حق است و نه جهت گیری ابرقدرت ها.

بخش‌سیاسی خارجی

۳۲۸۵۳۹

اخبار کوتاه جهان

مخالفت سفیر عراق در ونزوئلا با توزیع پیامهای امام‌خمینی

تهران ـ خبرگزاری پارس: ۸ نفر از نمایندگان جامعه مسلمان ونزوئلا ضمن حضور در محل سفارت جمهوری‌اسلامی ایران در کاراکاس پشتیبانی همه جانبه خود را از انقلاب‌ـ اسلامی ایران مورد تاکید قرار داده و برای پیروزی هرچه بیشتر اسلام ابراز امیدواری کردند. همچنین سفیر عراق در کاراکاس در ملاقاتی که با امام جماعت مرکز اسلامی داشته است از توزیع پیام امام خمینی به زبان عربی در مرکز مذکور شکایت کرده و خواستار جلوگیری ازتکرار آن شده است به گفته یکی از نمایندگان مذکور رئیس مرکز ناصریستها نیز که از آغاز جنگ عراق با ایران از موضع انقلاب اسلامی ایران دفاع کرده است اظهار داشت ایادی سفارت دشمن (رژیم عراق) تاکنون چندین بار طی نامه‌هایی وی را تهدید به قتل کرده‌اند.

اعتصاب کارگران سریلانکائی بمنظور خروج از عراق

تهران ـ خبرگزاری پارس: براساس اطلاع رسیده از سفارت جمهوری اسلامی ایران در کلمبو کارگران سریلانکا همراه با سایر کارگران کشورهای دیگر آسیایی که در یک مجتمع شیمیایی در عراق کار میکنند اخیراً" دست به یک اعتصاب همگانی زده و از دولت عراق درخواست کردند که تسهیلات‌لازم برای خروج آنها از عراق را فراهم آورد کارگران اعتصابی با تهدید زندانی شدن روبرو هستند زیرا اعتصاب در عراق عملی غیر قانونی است. براساس همین گزارش در سه هفته پیش نیز ۸۰۰ نفر از کارگران سریلانکائی ازعراق بکشورشان مراجعت کرده‌اند.

قذافی خواستار پایان یافتن جنگ عراق و ایران شد

لیبی ـ خبرگزاری تاس ـ معمرقذافی در مصاحبه‌ای با یک روزنامه ایتالیائی از سیاست آمریکا در مورد حقوق قانونی مردم فلسطین و تحکیم موقعیت نظامی دولت اشغالگر قدس انتقاد کرد و گفت سیاست تهاجمی آمریکا احتمال برخورد نظامی‌ای را در منطقه افزایش‌داده است این امر میتواند از جنگ کنونی اعراب و دولت اشغالگر قدس فراتر رود و تبدیل به یک جنگ جهانی بشود. قذافی تاکید کرد تمامی نیروهای خارجی باید از مدیترانه خارج شوند تا امکان تبدیل آن به یک منطقه صلح فراهم شود. قذافی ضمن ابراز نگرانی از جنگ عراق با ایران اظهار داشته است قدمهای مثبت و سریعی برای برقراری آتش‌بس در جنگی که فقط بنفع آمریکا و صهیونیسم است باید برداشته شوند.

زلزله مجمع الجزایر هبریدنو را لرزاند

واشنگتن ـ خبرگزاری فرانسه ـ سرویس لرزه‌نگاری آمریکا در واشنگتن اعلام کرد زمین‌لرزه‌ای بشدت شش و هفت دهم ریشتر مجمع‌الجزایر هبریدنو در جنوب غربی اقیانوس آرام را تکان داد.

بگزارش خبرگزاری فرانسه با وجود شدت این زمین‌لرزه سطح آب دریا بالا نیامده است.

تاکنون از تلفات و خسارات احتمالی این زمین‌لرزه گزارشی نرسیده است.

برگزاری نماز عید قربان در مسکو

بنا به‌گزارش رسیده از سفارت جمهوری اسلامی ایران در مسکو نماز پرشکوه عید قربان با شرکت هزاران نفر به امامت‌مفتی‌مسلمانان در مسکو برگزار شد. مفتی مسجد در سخنرانی خود خواستار اتمام جنگ ایران و عراق و اتحاد مسلمین و استحکام رژیم‌کنونی‌افغانستان شد. در این مراسم مسلمانان جمهوریهای مسلمان‌نشین، مسلمانان مقیم مسکو، نمایندگان کشورهای اسلامی و کلیه اعضای سفارت جمهوری اسلامی ایران شرکت داشتند.

ورود رئیس‌جمهور اسرائیل به مصر

خبرگزاری رویتر از قاهره ـ رئیس‌جمهوری رژیم اشغالگر قدس برای یک دیدار پنج‌روزه وارد مصر شد گزارش رسیده حاکیست که این یک سفر تشریفاتی است و دو کشور مصر و فلسطین اشغالی پیشاپیش اعلام کردند انتظار اخذ نتایج سیاسی از دیدار مذکور را ندارند رئیس‌جمهوری اشغالگران قدس در فرودگاه قاهره مورد استقبال انور‌ـ سادات رئیس جمهوری مصر قرار گرفت.

آگهی دعوت سهامداران شرکت سهامی‌خاص چینه

بدینوسیله ازکلیه سهامداران شرکت سهامی خاص چینه دعوت میشود که در مجمع عمومی فوق‌العاده و عادی بطور فوق‌العاده که روز دوشنبه ۱۷ آبان‌ماه سال ۱۳۵۹ ساعت ۴ بعد از ظهر در محل شرکت واقع در تهران خیابان آزادی نبش بهبودی طبقه دوم تشکیل میگردد حضور بهمرسانند.

دستور جلسه

۱ـ انتخاب هیئت‌مدیره جدید

۲ـ اصلاح بعضی از مواد اساسنامه

ضمن عرض تبریک و تسلیت بحضور رهبر انقلاب و خانواده شهدای جنگ حق و باطل که با ایثار خون پاکشان نهال انقلاب را بارور نمودند جهت کمک به آسیب‌دیدگان مبلغ یکصد هزار ریال طبق چک شماره ۶۰ر۸۱۳۳۷۷ در وجه بانک ملی بازار حساب شماره ۴۹۳۱۰ پرداخت گردید.

اتحادیه صنف مشاورین املاک فرج‌الله نیکدل مزینانی

کمک به آسیب‌دیدگان جنگ

بمنظور کمک به آسیب‌دیدگان مناطق جنگ‌زده کارکنان کارخانجات قرقره زیبا ۶۹۰۰۰۰ ریال معادل حقوق یکروز ۲۰۰بسته پنبه هیدروفیل و ۲۰۰ کیسه‌خون خود را به هلال‌احمر اهداء کردند.

شورای کارکنان کارخانجات قرقره زیبا

آگهی اصلاحی

در آگهی مورخ ۱۳۵۹/۷/۳۰ مربوط به شرکت تعاونی کارخانه ایرانیت اصفهان در بند دوم نام مدیرعامل رجبعلی شفیعی دستگردی میباشد که بدینوسیله اصلاح میگردد.

آگهی اصلاحی

پیرو آگهی‌های شماره‌های ۳۸۱ مورخ ۵۹/۵/۹ و ۳۱۷ مورخ ۵۹/۵/۸ و ۳۱۹ مورخ ۵۹/۵/۱۳ مربوط به پرونده کلاسه ۱۸۷/۵۸ ، آگهی ابلاغ نسخه‌ثانی دادخواست و ضمائم جهت اطلاع شرکت‌تهران ایندوستراآباو و شرکت رلیز که در روزنامه انقلاب اسلامی درج گردیده بدینوسیله اصلاح میگردد.

مدیر دفتر شعبه ۱۹ دادگاه عمومی تهران

قلم انداز

بازهم به بهانه سفینة‌النجاه‌های شرکت واحد!

در اتوبوسها عصاره شخصیتهارا میشود دید، چرا که هرکه هرچه از مردی وزور! دارد در رفتارهای اجتماعی‌اش بناگزیر بروز میدهد. و درتنگستانهائی همچون اتوبوس، و ایضا تاکسیهائی که ادای‌اتوبوسهارا در مسافر کشی‌در بیآورند!، این رفتارها وخصلتها، همچون الکترونهای حرارت دیده، با سرعت وضریب بسیار افزونتری تجلی می‌یابند: مردم اکثرا گندم‌نمائی وجو فروشی و کلاتعارفات معموله را کنار میگذارند وبخاطر تنگی‌بی نظیر! جا وضرورت "صیانت نفس" هیچ بنی‌آدمی‌را برحورد ترجیح‌نمیدهند این تنها بفکر خود بودن‌و دیگران‌را بهیچ گرفتن درواقع از جمله میراثهای رژیم کافر پیشه وستمگر طاغوت است که اگر عنایت الهی با دمیدن انقلاب اسلامی شامل‌حالمان نمی‌شد، عن‌قریب خمیر باطن این امت ستم کشیده جدا ماند از یکدیگر میشد. بااین حال، باگذشت حدود دو سال از انقلاب بقایای این‌خصلتهای غیر اسلامی وشاید ضد انسانی چشمگیر است، و این بقایا در اتوبوسها آنچنان متراکم است که حیرت میکنی چطور اخلاق اسلامی در جمهوری اسلامی اینقدر کم مورد عنایت قرار گرفته.

زمانی که از روی ضرورت‌خطر میکنی ومی‌خواهی سوار اتوبوس شوی، البته که اول باید خودرا به حبل المتین‌هایش، یعنی دسته ومیله وسقف وحتی کت مسافری که سعادت ایستادن پای رکاب این سفینه‌النجاه! را یافته بیاوریزی و مانند نور از هردرزی که دست داد خودراتوی اتوبوس بنابانی! ... و آنوقت یاد سال دوهزار یا نمی‌دانم دوهزار وچند می‌افتی که میگویند از شدت افزایش جمعیت آده چند پشته روی کول هم سوار خواهند شد!! ایستاده‌ها در حسرت دمی نشستن ونشسته‌ها درفغان‌ازاین که خودرا دست وپابسته گرفتار هجوم ایستاده‌هاوتکیه گاه آنها کرده‌اند! و مسلماکنار خیابانیهای دیرینه منتظر و چشم براه رسیدن این اسب سپید شرکت واحد! درحیرت از موهبت وشانسی که‌نصیب سواره‌های غافل از دردآنان شده! غافل از آنکه آن بخت برگشته‌ای که فریب این عجوزه هزار دامار! را خورده ودر دام آن افتاده بعضا مجبور میشود تاآخرین‌ایستگاه اتوبوس درآن محبوس‌بماند تا شاید شانس پیاده شدن بیابد! گرچه باز فردا همه چیز فراموشش میشود و دوباره‌حتی اگر شده از پنجره‌های‌اتوبوس خودرا مشمول رحمت سواری وزحمت پیاده شدن می‌سازد!

توی اتوبوس هم که طرحی از محشر دارد وهرکه هرچه از توشه دنیوی! دربازو اندوخته، دراین محشر مختصر! بکارش خواهد آمد: و تنهاتوئی‌واندوخته است! سنت خوب واسلامی رعایت حال پیر مردان وزنان‌همچنان کم وبیش مغفول است وکم خریدار. توی صندلیها هم بعضی‌ها گوئی که "ده" ریال یا "پنج" ریالشان پشتوانه بیشتری از پنج ریالی‌ها وده ریالیهای دیگران دارد، و از رو این اریکه‌ها را! تیول وملک طلق خود می‌انگارند وبی اعتنا به زجری که به وردستی ایستاده‌ها! به بغل‌دستی‌هاشان میدهند، روزنامه‌هاشان‌را گوش تاگوش و سرتاسر تا آنسوی بینی کناریشان! میگشایند، و برای اظهار نظرهای سیاسی‌شان که از مواهب این انقلاب است توشه می‌اندوزند و.... افسوس که هرآنچه که از اسلام واخلاق اسلامی‌و سیاست و... می‌اندوزند بگونه‌ای طبیبانه وصرفا برای‌ارشاد دیگران است! چرا که خود از آن بی‌نیازند و برای دوا ـ کردن سیراندیشه خودشان وپیراستان سلوک اجتماعی‌شان و... نیازی به آموختن خود نمی‌بینند. این فارغ شدن از نفس لوامه وخودنقاد خود که در اتوبوسها نیز محسوس ست آنچنان خطرناک است که تمام ریسیده‌های مرشدین و زعمای امت‌را پنبه خواهد کرد وتمام دوشیده‌هارا خواهد ریخت ونفس اماره بالسوء را در ماجاودانه خواهد ساخت و تعالیم از آدم تا خاتم‌را در ما بر باد خواهد داد، و..

حال‌بماند و بگذریم، گرچه نه گذشتی‌است ونه ماندنی که مسئولانی که به هزاران تمهید واندیشه مردم‌را به اتوبوس سواری اول مشتاق و بعد محتاج ساخته‌اند وپس از معتاد ساختن مردم به وسایل نقلیه عمومی که خود عین‌مراداست مسئولیت خودرا گویا خاتمه یافته تلقی میکنند ولااقل تا آنجا که پیداست هیچ تلاشی برای تامین اتوبوسهای بیشتر (و بماند، تمیزتر!) که رافع این نیاز روز افزون مردم‌باشند ازخود نشان نمیدهند، و یا بعید نیست، ما نمی‌بینیم! و بهرحال از بابت این تعلل در این زمینه بسیار مسئولند ولی در این مقال روی سخن ما بیشتر با همشهریان عزیز است تا با مسئولینی‌که‌بی‌تردید فعالند.

از این رو خواهش ونیاز نخستین‌مان اینست که حتی اگر شده اندکی هم بخود بپردازیم وخودرا نقد وویرایش کنیم ومحضا بعیبجوی دیگران نباشیم، و بدانیم که تا خودما نخواهیم همه کائنات، جز خدا، همه ازتغییردادن ما که تغییر یافتن سرنوشتمان موکول به‌آن است، عاجز خواهند شد، و آنگاه که خدا به تغییر و یابهتر تادیب برآید آرزو خواهیم کرد که "یالیتنی کنت ترابا"

والسلام

تلفن سرویس اقتصادی ۳۲۸۵۴۵

بخش فرهنگی ۳۲۸۵۰۸

«صدور انقلاب»

قسمت اول

محمدجواد حجتی
کرمانی نماینده مجلس

صدور انقلاب یعنی چه؟، پایه‌های نظری آن در دیدگاه اسلامی چگونه است؟ سوابق تاریخی آن چیست و.....

اینها و سئوالاتی دیگر، از جمله مسائلی هستند که اذهان بسیاری از مردم را بخود مشغول کرده است و مهمتر اینکه اظهار نظرات ضد و نقیض مسئولان و صاحبنظران در مورد این مقوله، گاه ابهامات را صد چندان میکند.

بهر تقدیر خواستیم تا با ترتیب‌دادن مصاحباتی چند، شاید در راه زدودن ابهامات‌گامی هر چند ابتدائی برداریم، و آنچه که از نظرتان میگذرد حاصل این تلاش ناچیز است. مسلما "خوانندگانی‌که در این زمینه خود را صاحبنظر میدانند،میتوانند باارسال مقالات و نوشته های خود ما را در این راه یاری کنند. با سپاس فراوان!

بسم الله‌الرحمن‌الرحیم

سئوال ـ ممکن است اصولا مقوله "صدور انقلاب" را تعریف کنیدوپایه‌های تئوریک و نظری آنرا بشکافید؟بنظرشما ارتباط صدور انقلاب بابقای انقلاب چیست؟

جواب ـ درحقیقت سئوال اول سه سئوال است که اول از خود صدورانقلاب شروع میکنیم خوشبختانه شماوقتی این مصاحبه را انجام میدهیدکه امام درسخنان اخیرشان خطاب به‌سفرای کشورهای اسلامی یک بیان روشنی ازصدور انقلاب دادندو گفتند که مراداز صدور انقلاب این نیست که‌ما اینطور که دنیا تصور میکند یا بعضی‌ها بعمد تحریف میکنند ما بخواهیم برسایر کشورهاحکومت کنیم یا سایر کشورهارا تحت سلطه خودمان دربیاوریم بلکه مرادایننست که همان طورکه خودمان توانستیم قیدوبندهارا پاره کنیم، این قیدوبندها رااز دست‌وپای همه مردم دنیا مخصوصا برادران مسلمانمان پاره کنیم وانقلاب اسلامی مادرسایر دنیا بوسیله خودمردم دنیا، مردم جاهای دیگر صورت میگیرد، اصلا انقلاب اگر بخواهد صادر شود نیمتواند بوسیله مابرسایر کشورها تحمیل بشود چراکه انقلاب ما یک ماهیت مردمی درون‌خلقی داردکه درسایر کشورهاهم باید همینطور باشد، اساسا "ما با انقلابمان بمردم دنیاشان میدهیم وقتی که انقلاب را صادر میکنیم بمردم دنیا میگوئیم مردم تاخودشما قیام نکنید این زنجیرها همچنان بردست‌وپای شماست.

درقسمت دوم سئوال که پایه‌های تئوریک ونظری آن‌است این آیه را برای شما بگویم "ان‌الله‌لایغیرومابقوم‌حتی‌یغیروماباانفسهم"

ـ اگر انقلاب ما صادر نشود حالت پویائی آن از او گرفته میشود و در مرزهای ما باقی می‌ماند و مثل همان آبی که در حوضچه مانده است خواهد گندید و رسالت خودش را نمی‌تواند انجام دهد.

مادرواقع همین پیام را بدنیا میدهیم یعنی میگوئیم شما خودتان باید عوض شویدتا اوضاع عوض شود وبراساس وحدت ابناء انسان که همه بشریت یک واحداست وما بعنوان فرزندان آدم وبه تعبیر قرآن بنی‌آدم خلیفه خدادر روی زمین هستیم واین بار خلافت را همه ابناء بشر بردوش دارند، بنابراین ما احساس میکنیم که همه بشر یک خانواده هستندوهمه باید خلیفه خدا باشندواین رسالت را بر روی زمین بانجام برسانند، بنابراین ماکه احساس میکنیم جزئی از این بارها بردوش گرفته‌ایم، باید درراه راهنمایی سایر خلقهای مستضعف دنیا بکوشیم واین‌یک وظیفه است زیراآنهاهم برادران ما هستند،آنهاهم کسانی هستندکه باید درراه تکامل بیافتند درحالیکه مستکبران وزورگویان دنیا جلوی آنهارا گرفته‌اند.

بشرمحروم درحال حاضر، بخاطر استضعافی که ازناحیه مستکبرین دچارشده راه تکاملش سدشده وماموظف هستیم،مابرهمین اساس،اسلام را تبیین میکنیم.اسلام یک آئین جهانی وانسانی است که غرض اینستکه‌دیواره‌های آهنین مانع از تکامل را از دور وجود انسان فروبریزد وانسان را درفضای آزادی بسوی تکامل وسیرالی‌الله سوق دهد، پس درحقیقت انقلاب ما دواساس دارد یکی وحدت نوع انسانی ویکی جهان شمول بودن اسلام وجهانی بودنش بهمان‌دلیل که انقلاب ما انقلاب‌اسلامی‌است ،پایه‌های‌تئوریک‌ونظری‌صدور را در خودش‌دارد، چون اسلامی‌است بنابراین مربوط به‌همه مردم دنیاست

واما قسمت سوم سئوال اول،ارتباط صدورانقلاب وبقای انقلاب رابایک مثال خیلی کوچک میتوانم مسئله را برای شما روشن کنم اگر انقلاب مادرمحدوده جغرافیای ایران باقی بماند، از محتوای خودش خالی شده ومثل آبی که شماآنرا ازجریان وسیلان بازداشته ومحدودش کرده‌اید،خواهدگندید، بنابراین بقای انقلاب ما وابسته به اینست که ایستا نباشد بلکه پویا وجاری‌وساری باشد، اگر انقلاب ما صادر نشود حالت پویایی آن ازاو گرفته میشود ودرمرزهای ما باقی میماند ومثل همان آبی که درحوضچه مانده‌است خواهدگندید ورسالت خودش را نمیتواند انجام دهد، درحقیقت صدور انقلاب درماهیت انقلاب ماست واگراین ماهیت‌را ازاو بگیریم باقی نخواهدماند.

پس ارتباط صدورانقلاب وبقای انقلاب خیلی روشن است یعنی رابطه تنگاتنگی هست وبهیچوجه امکان اینکه این دوازهم جدا شوند وجودندارد، من این نکته را همینجا تذکر بدهم که انقلاب ما با اینکه درکشور ایران که یک کشور شیعی مذهب است بوجود آمده، ولی همینطور که ازاسمش معلوم است انقلابی است اسلامی یعنی حتی به شیعه تنهاهم مربوط نمیشود بلکه مربوط به تمام جهان اسلام است بنابراین محدودکردن انقلاب اسلامی ماحتی درشیعه‌هم بنظر من باعث این خواهدشدکه ماآن رسالت جهانی انقلابمان را محدود کنیم واین بهیچوجه باین معنی نیست که ما با ن اسلام شیعی وفادار نیستیم اتفاقا وفاداربودن به تشیع راستین اینست که ما وحدت کامل را با برادران مسلمانمان درسراسر دنیا.داشته‌باشیم چنانچه این سنت ائمه مابود.

سئوال ـ بفرمائید برمبنای درک شما ازاین مقوله هیچ نمونه تاریخی را میتوانید ذکرکنید؟

جواب ـ بنظرمن بهترین نمونه تاریخی خوداسلام وطلوع اسلام است انقلاب ماااگر انقلاب اسلامی است،که هست، همان رسالتی را دارد که اسلام درصدراول بردوش داشته بنابراین همان گونه که اسلام درچهارده‌قرن قبل موردحمایت مستضعفین جهان قرارگرفت منجمله درایران خودما درحقیقت درست است که لشکر اسلام به ایران آمد،اما دوسه برابر لشکر اسلام از خود ایرانیان به ارتش اسلام پیوست، آنطورکه بخاطرم میآید لشکر اسلام سی هزارنفربود وظاهرا ۸۰هزار نفر از ایرانیان به آنها پیوستندورژیم ساسانیان راسرنگون کردند، ملاحظه میکنیدکه این نمونه تاریخی بهمان معنای صدورانقلاب است که ما معنی کردیم صدوراسلام در دنیا بهمین‌صورت بوده باین ترتیب که‌مردم مستضعف دنیا میدیدند که این مکتب،رسالت آزادی‌بخشی دارد بنابراین دورش جمع میشدند وقبول میکردند، اگربخواهیم ازنمونه‌های تاریخی غیراسلامی ومکاتب دیگرهم نشان بدهیم،میشود مارکسیسم را مثال بزنیم‌که‌اینهم‌ادعای جهان‌شمول‌بودن‌داردواتفاقابخاطرهمین‌ادعاو محدود نکردنش درمحدوده ناسیونالیزم بوده‌است که پیشرفت کرده، اینهم نمونه‌ای دیگر که درحال حاضر دربرابر ما قرار دارد وما لازم نداریم این نمونه‌هارا ارائه دهیم ولی ازنظر کسانی که یک مقداربا مکاتب عصر آشنایی دارند این مسئله‌که رهبرانقلاب با صراحت از صدور انقلاب صحبت میکند نباید باعث تعجب شود.

سئوال ـ همانگونه که استحضار دارید، از آغاز انقلاب تاکنون مسئله "صدورانقلاب" یکی از مسائلی بوده‌است‌که درباره آن اظهار نظرات گوناگون شده‌است مهمترین ابهاماتی که دراین دیدگاههاوجود دارده‌کدامند؟

جواب ـ فکرمیکنم ابهامات بخاطر همان اشتباهی هست که از معنی صدور انقلاب میکنند چون متاسفانه این مسئله ملیت و ناسیونالیزم بهمان صورت قرن نوزدهم دربین ما هنوز گاهی مطرح است وکسانی که بااین مقوله آشنایی دارند این مسئله راکه هرملتی باید سرنوشت خودرا روشن کند درنظرشان خیلی مهم است و خیال میکنند مااگر گفتیم انقلاب را صادرمیکنیم یعنی میخواهیم قیم ملتها شویم وآنهارا زیربار خودمان کشیده برایشان برنامه‌ریزی کنیم این معنی با دهنیت آنهاکه استقلال ملتهاهست بمعنی ناسیونالیستی آن وعدم دخالت درامور یکدیگرکه بازاین مسئله‌ای است که دنیا رویش خیلی حساب میکند، منافات دارد.

دشمنان انقلاب اسلامی ایران هم‌ازهمین ابهام سوءاستفاده میکنند اخیرا" شنیدم وزیرامورخارجه آمریکا دراجلاسیه اخیر سازمان ملل با شورای امنیت همین اشتباه را عمدا" یا سهوا" کرده بودکه ایرانیان مدعی عراق هستند یا درجهان ادعا دارند و یا میخواهند برای ما تصمیم بگیرند وامثال ذالک، درصورتیکه مسئله بکلی غیرازاین است این ابهام ازاینجا ناشی میشودکه ما اولاّبه مسائل ناسیونالیستی قرن نوزدهم که یک پدیده خاصی هست که به صورت مدرنی جوامع بشری راازهم جدا کرده، یک مقدار ما بیش از آن‌اندازه‌ای که اصالت دارد اهمیت میدهیم واین درست نیست.

البته این بحث را باید مفصل درباره تزناسیونالیزم و انترناسیونالیزم ومقابله این دوباهم بکنیم که‌من دراین زمینه نوشته مفصلی هم دارم، یعنی دراین نگرش مرزهایی که ما برای خود درست کرده‌ایم واین کشورهارا بوجودآورده‌ایم اصالت بیشتری از وحدت خاندان بشری دارد درصورتیکه اکرما بوضوح مسئله وحدت بشری وبگانگی را مطرح کنیم،این ابهام ازبین میرود این مرزها مرزهای قراردادی است ودر نهایت اسلام یک کشور واحد خواهد ـ داشت واین بااین‌معنی نیست که خصوصیات مردم کشورهاوشهرهای مختلف ازبین برود مثلا زبانها یکی بشود ویا اخلاق وعادات و فرهنگهای گوناگون یکی بشود، این کار نه شدنی است ونه درست برای اینکه خود این ازآیات خداست، "ومن آیاته اختلاف‌السنتکم والوانکم" آیه دیگر میگوید "وجعلناکم شعوبا وقبائلا لتعارفو

مانمی‌خواهیم با طبیعتی که‌خدا خلق کرده و واقعیتی که خاندان بشری دارد، یعنی آن جدائیهائی که طبیعتا" بشر از نظر زبان ورنگ وقیافه وفرهنگ وسنتها دارد مبارزه کنیم این احمقانه استو درافتادن باچیزی است که خدا خودش قرار داده است. مسئله این است که ما این واقعیتها را موجب جدائی بشر بدانیم و در برابر وحدت خاندان بشری این چیزها را عَلَم کرده ویک خانواده را از هم جدا کنیم. آن‌ابهامی که وجود دارد این مسئله است.خیال میکنند که ما می‌خواهیم مثلا "همه‌مردم عربی‌صحبت‌کنند یاهمه مردم‌دنیا زیربرچم حاکمیت جمهوری اسلامی به معنی اداریش قرار بگیرند. پس ما اگر حرفمان وفلسفه صدور انقلابمان را روشن کنیم ونگرشمان را نسبت به اسلام و اصولا" بشریت بکوئیم این ابهامات برطرف میشود. پس یکی از مهمترین ابهامات بنظر من تعارضی هست که خیال میشود بین صدور انقلاب وحاکمیت ملتها و استقلال کشورها وجود دارد .در صورتیکه به هیچ‌وجه این طور نیست.

سئوال ـ صدور انقلاب باچه ضوابطی وعملکردهایی بایدانجام شود؟ روشی را که از دیدگاه‌مکتب برای صدور این انقلاب پیشنهاد میکنید چگونه باید باشد؟

ـ در عرصهٔ دنیا باید با همان صراحت با مردم دنیا و با زورمداران و با مستکبرین با همان قاطعیت صحبت کنیم. از راههای دیپلماسی معمول دنیا نرویم چون این راهها شکست میخورند و دنیا ما را بعنوان یک قدرت جدید دیپلماسی که به شکل دیپلماتهای دیگر می‌خواهد عمل کند، می‌شناسد.

جواب ـ من این آیه را می‌خوانم که میگوید ولکم‌فی‌رسول‌الله اسوةحسنه ماهمان سنت پیغمبر را در صدور انقلابمان باید پیروی کنیم. یعنی اولا" خودمان را چنان بسازیم بگونه‌ای که مردم دنیا ما را بپذیرا بشوند ومارا بعنوان نجات بخش خودشان بشناسند.

ورابطهٔ با ملتها. رابطهٔ با نهضت‌های آزادیبخش نقش فعال داشتن در کمیته محرومین دنیا چه از نظر مادی وچه از نظر معنوی وچه از نظر سازماندهی وبوجود آوردن این احساس در بین محرومین دنیا که ما با آنها یکی هستیم ویک واحد انسانی هستیم، ما را خارجی ندانند ومارا از خودشان بدانند همانطوریکه پیغمبر فرموده.. پس ضوابط و عملکردهای ما عبارت است از خودسازی انقلابی در داخل کشور. بطوریکه نمونه و الگوئی که ما در داخل ساختیم جاذبه داشته باشد بطوریکه دیگران عشق داشته باشند به ما. همانگونه که در خود ظهور انقلابمان وبرقراری‌جمهوری اسلامی تاچه اندازه، سماجت وبزرگواری شهامت وشجاعت وشرافت و مردانگی را گذشته از خودمان به دنیا نشان دادیم که دنیا مجذوب این انقلاب شد. وهمه می‌خواهند سردربیاورند که ببینند چیست. درمرحله سازندگی‌اگر ما همین طور عمل کنیم ویک جامعه نمونه اسلامی بسازیم نه‌اینکه حالا دنبال لفظ بگردیم و سرکلمات باهم دعوا بکنیم. هنوز هیچ چیز نبوده همدیگر را متهم بکنیم و هنوز هیچ‌چیزنبوده به همدیگر برچسب بزنیم توقع زیاد از هم داشته باشیم. خیال کنیم که در یک شب باید همه سلمان فارسی بشوند تقصیرها را به گردن هم بگذاریم از لغزش‌های هم گذشت نکنیم، سماجت نداشته باشیم ،بزرگواری نداشته باشیم. خودخواهی‌ها، منیات‌وچیزهائی که الان متاسفانه بصورت میکروبهای انقلاب درآمده وانقلاب را مریض میکند وبیمار میکند، باید،از این جور چیزها جلوگیری شود و باید به سازندگی پردازیم ودر داخل یک نمونه سازنده عالی به دنیا عرضه بداریم و انقلابمان از این راه واز این عملکرد وبا این ضوابط صادرمیشود. البته‌از نظر سیاسی و نظامی وروابط بین‌المللی هم‌میشود دراین زمینه صحبت کرد درهرصورت این ضوابط بین‌المللی هم‌شامل همین صراحت است یعنی در عرصه

در صفحه ۱۰

درسهائی از فلسفه

در محضر استاد

۱۵

توسط حرکت و کشش زمانی و تحولات مادی عنصری رخ میدهد و حشرهائیکه برای وجوداتش پس از این نشئه است، همه جدا از مادهٔ عنصری و تحولات آنست ولی بعضی از آنها با مقدار و شکل و حرکات برزخی همراه است و بعضی از آنها خالی از مقدار و شکل و حرکات برزخی و مقرون بحرکات معنوی عقلی و شوقی الهی است‌که اینک اصول کلی این قسم حشرهای بعدیش را ذکر میکنیم:

پس از نزول و حشر در عالم محسوسات مادی، بعالم محسوسات مجرد از ماده که با چشم خیال قابل دیده شدن است و در آن حس بخیال مبدل میشود، محشور میگردد واز آن بعالم صورتهای مجرد از ماده و مقدار و شکل که عالم عقول الهی است و در آن خیال، بعقل مبدل میشود، محشور میگردد و هر یک از این سه عالم، خوددارای‌طبقات متفاوت و مراتب بیشمارند و هر عالم بالاتری از این عوالم عدد طبقاتش بیشتر و تفاوت میان مرتبه پائین و بالایش شدیدتر است و انسان رونده نمیتواند به‌پائین‌ترین‌درجات عالم نهایات (عقول مجرده) برسد جز با پیمودن تمام درجات عالم وسط ها (خیال‌های مجرده) و محشور شدن در آنها و نمیتواند بپائین‌ترین درجات عالم وسط ها برسدجزبا پیمودن‌تمام درجات‌عالم بدایات (محسوسات مادی) ومحشور شدن در آنها.

پس تمام این عوالم و درجات، منزلهای سیرکنندگان الی‌الله است و در هر منزلی برای سیرکننده، کندن و پوشیدنی و مردن و کنده شدن از قبل و محشور گشتن بمابعد است. لذا عدد مردن و کنده شدن‌ازقبل‌وپوشیدن و محشور گشتن بمابعد، در نهایت بسیار و جز بحسب مراتب کلی، قابل شماره نیست. و در لسان شرع از مبداء و منشاء مردن و کنده شدن از قبل بعزرائیل و از مبداء و منشاء پوشیدن و محشور شدن بمابعد باسرافیل تعبیر شده که دو ملک و قوه فعال و مسخر در دست قدرت مبداء تعالایند و برایشان بعدد مردنها و زنده شدن‌ها، کنده ـ شدنهای از قبل و محشور شدن‌های بمابعد، مظاهر و عاملانی است. و از اینجا دریافت میشود که مردن در نظر ما فقدان و کنده‌شدن است ولی در واقع عین زندگی و پوشش و حشر بعدی و تکامل و اشتداد وجودی است و در حقیقت برفع نقص و ضعف برمیگردد نه بمعنای عدمی و نیستی و لذا تحقق مردن از مرتبه قبلی عینا آفرینش حیات مرتبه بعدی است و قرآن کریم آفرینش را بطورمساوی بمردن و زندگی نسبت داده و فرموده :خلق‌الموت‌والحیات آفرید مردن و زندگی را.

و اول چیزیکه در انسان پس از گذشتن از بسایط عنصری و مرکبات جمادی، پیدایش می‌یابد قوه نباتی‌است که توسط آن تغذیه و نمو و تولید مینماید و پس‌از آن قوه حیوانی است که توسط‌آن لمس شونده‌ها مثل گرمی‌ها و سردیها را لمس میکند سپس چشنده‌شونده‌ها مانندغذاها را می‌چشد سپس بوشونده‌ها مانند بوهای خوش و ناخوش را می‌بوید سپس صداها را میشنود و رنگ‌ها و سایر رویت شونده‌ها مانند نورها را می‌بیند و با این حس‌ها، قوه شوقیه که مبداء اشتیاقات و کراهت‌های اوست همراه است و پس از اینها دارای قوه‌ای میشود که با آن صورتهای محسوسات پنجگانه مذکور را پس از غایب شدنشان از مورد دید حواس پنجگانه مذکور ادراک میکند اگرچه خارجی آن صورتها که همانند بدنهای آنهایند فاسد و باطل‌شده‌باشند و این قوه که صورت محسوسات خارجی را حفظ مینماید، با انسان پس از قطع تعلقش از بدن مادی عنصری و انتقال بعالم دیگر باقی میماند و شایسته است که با او در نشئهٔ دیگر پایدار بماند زیرا آخرین صورتی است که بر روی صورتهای دنیوی برایش حاصل میشود و آخرین کمالی است که بر روی کمالات حاصل گشته در دنیا برایش تحقق مییابد و همین قوه که بقوه خیال مرسوم است، ماده اولی برای صورتها و حالات اخروی اوست که بعنایت مبداء تعالی برایش در عالم آخرت پیدایش می‌یابند و لذا میتوان گفت که برزخی متوسط و جمع‌کننده میان دنیا و آخرت و سقف دنیا و فرش آخرت است.

در پایان این بحث بذکر روایتیکه شیخ طوسی اواخر جلد اول تهذیب الاحکام از حضرت صادق نقل کرده و میتوان آنرا بیانی روشن برای قالب مثالی و بدن برزخی، قرارداد، تبرک میجوئیم :حضرتش پس از آنکه از یکی از اصحابش بنام یونس پرسش مینماید که مردم درباره‌روحهای مومنان چهٌ میگویند: و یونس عرض میکند میگویند‌درحوصله پرندگان سبز رنگ در قندیلهائی زیر عرشند، فرمود: سبحان‌الله. المومن اکرم علی الله من ان یجعل روحه فی حوصله طیر اخضر ـ یا یونس المومن اذا قبضه الله تعالی صیر روحه فی‌قالب کقالبه فی‌الدنیا فیاکلون و یشربون فاذا قدم علیهم القادم عرفوه تبلک الصوره التی کانت فی ـ الدنیا ـ ای یونس چون خدا مومن را قبض روح کند ،روحش را در قالبی همانند قالبش در دنیا قرار میدهد پس‌میخورد و می‌آشامد و چون وارد شونده‌ای بر آنها وارد شود، آنها را بهمان صورتیکه در دنیا بر آن بوده‌اند می‌شناسد.

مقاله ۳ حشر

انسان در نشئهٔ دنیا اگرچه نوع واحد و افرادش با هم متماثلند ولی در نشئهٔ آخرت انواعش بسیار و شکلهای افرادش از شماره بیرون است زیرا صورت نفسانی او دراین عالم، ماده پذیرنده برای پذیرش صورتهای اخروی است و بر طبق هیئت‌ها، ملکات اخلاقی و صفاتی که در این عالم کسب کرده باذن خدایتعالی در عالم آخرت بصورتهای مناسب، مصور و ملبس و محشور میگردد و در پوشش آن صورتها در می‌آید

ادامه‌دارد

غدیر

هستی روان است، رونده و پوینده بسوی هدفی که خدا تعیین کرده‌است دربسترهستی و در جوشش دائمی اعصار بر بشر رخدادهها و حوادث گوناگون زیادی رخ داده است وتاریخ به‌قول قرآن قوام‌و تحولات گوناگونی بخود دیده است تا مایه عبرت فرزندان آدم شود و بهشت ازدست‌رفته را با تلاش و مجاهده‌و جهاد دائمی بدست آورد. آری هستی و زمان موهبتی برای بشر است تا هویت فطری و یگانه خود را بازجوید و به منبع حق و حقیقت دسترسی پیدا کند در این فراز و نشیب‌های حساس اعصار و مکانها اتفاقاتی شگرف و اعجازانگیز روی داده است که تمام‌تغییر و تحولات تاریخ‌و زمانها را تحت‌الشعاع قرار داده است. یکی‌از آنها عید غدیر خم‌است که پیامبر اکرم (ص) مسئولیت اجرای‌رسالت و محتویات قرآن را بعهده حضرت علی‌بن ابی‌طالب، پرورش یافته مکتب توحید قرار می‌دهد علی (ع) بنیانگذار اصل امامت و وحدت مسلمین است. علی انسانی است که‌جهاد را برای انسان دائمی کرد و نبردکردن را حماسه زندگی ساخت. فرزندان راستین وی با روشهای مبارزاتی خود این حماسه را کامل‌تر و پربارتر و عمیق‌تر کردند.

اماحماسه‌ای که از کوه "غارحرا" شروع شد و در برکه "غدیرخم" متکامل‌شد، در خور تجزیه و تحلیل است‌که تا آنجا که خدا ما را یاری کند بازگو می‌کنیم.

هرآن‌کس که‌در دلش بغض‌علیست — از او زارتر در جهان‌زار کیست
اگر چشم داری به دیگرسرای — به نزد نبی‌وصی گیر جای
"ابوالقاسم فردوسی"

ده سال از هجرت‌پرتلاش و پرجوش وخروش آخرین رسالتمدار وحی می‌گذرد در خلال این مدت زیربنای حکومت اسلامی‌و جامعه نمونه‌والگوی اسلامی در پرتو رهبری پیامبر عظیم‌الشان پی‌ریزی شده است و دامنه جنگ و خون‌ریزیهای کفار فروکش کرده است و تقریبا کفار در یک حالت سکون و انزوابه‌سر می‌برند و شعار لااله‌الاالله و انماالمومنون اخوه درحال‌تکوین‌و تحقق است. در این اثنا جامعه نمونه‌اسلامی‌درمدینه ساخته شده است و اسلام از مرزهای شبه‌جزیره عربستان گذشته و در حال لرزان‌کردن پایه‌های حکومت‌های روم و ایران‌است‌وسرداران‌و مجاهدان فاتح اسلام به دروازه‌های امپراطوری ایران و روم پیشروی می‌کنند و همه متوجه نورالهی و گسترش نظام ظفرمند اسلامی هستند. در همین حال رهبر ۶۳ساله جهان اسلام قصد انجام مراسم حج را می‌کند تا در این هجرت عمومی‌و محل تجمع‌مسلمین‌جهان‌حاضر شود و برای آخرین‌باربه‌خانه خدا میعادگاه دلهای عاشق و وارسته و ایثارگر راه لله مشرف شود. توده‌های عرب و قبائل مختلفه‌که از قصد پیامبر آگاه می‌شوند همچون سیل روان می‌شوندتا در برگزاری این سنت بزرگ الهی و اسلامی در حضور پیامبر اسلام شرکت جویند. کاروانیان و مسلمین همسفر پیامبر آماده حرکت می‌شوندتا فاصله مدینه و مکه که ده‌روز به طول می‌انجامد، را طی کنند.

اینان پس از عبور از "شقیا" روز ششم به محلی‌به نام "آبواء" فرود می‌آیند و بدستور پیامبر کاروانیان به استراحت می‌پردازند و کاروانیان در این محل توقف بیشتری می‌کنند. رسول خدا در این محل بر سر آرامگاهی که مشتاق زیارت آن‌بود فرود می‌آید و نماز می‌گزارد. اینجا مأمن و آرامگاه ابدی زنی است که در آغوش خاکهای گرم آن‌به خواب‌ابدی رفته است. زنی که‌در آخرین واپسین‌دم‌حیات کودکی خردسال و یتیم وبی‌سرپرست را به دست خدا می‌سپارد و رهسپارجهان‌ابدی می‌شود. کودکی که اکنون ۶۳سال از عمر پربرکت و پرتلاش و پرمسئولیت خود را می‌گذراند و رسالت هدایت جهانی را بعهده دارد و بعدها به عنوان فروغ ابدی نورالهی در جهان طنین‌افکن‌می‌شود. آری اگر رسالت پیامبر اسلام بر کوهها نازل می‌شد این کوهها از هم پاشیده می‌شد و زمین و آسمان تحمل این سنگین‌ترین مسئولیت الهی را نداشتند اما این پیرمرد آبدیده در کارزار نبرد و جهاد با تزکیه و تقوا و معرفت و صفای‌درون و علو روح‌توانست‌تا اینجا این سنگین‌ترین امانت و رسالت الهی را بدوش بکشد و اینجا تربت پاک "آمنه" مادر رسول خداست. اما کشش مادری‌مانع حرکت او بسوی‌اطاعت از فرامین حق نمی‌کند چه‌مراجعت همه‌ما به سوی خداست. کاروان براه می‌افتد وارد صحرای "جحفه" میشود وسپس از راه "قدید" و "غمیم" و "اشرف" در روز ششم ذیحجه وارد مکه می‌گردد. پیامبر پس از ورود به شهر مکه به زیارت بیت‌اللهالحرام می‌رود تا نسبت به بنیانگذار خانه خدا و جدش ابراهیم خلیل‌الله ادای احترام کند و به فرمان‌الهی سرتعظیم فرود آرد که‌خدائی غیر از خدای یکتا که بر همه‌چیز آگاه و گواه و شهید است، نیست. در روز هشتم ذیحجه تمام همسفران پیامبر از جمله علی‌بن ابی‌طالب (ع) بتدریج فرا می‌رسند. حج‌امسال از شکوه خاصی برخوردار بود زیرا آخرین سالی است که رسول خدا آخرین فرستاده خدا در برگزاری این سنت‌اسلامی شرکت داشتند. پیامبر این اجتماع پرشکوه را می‌نگرد و به گوشه‌ای رفته و طنین اللهاکبر حجاج را می‌شنود در خانه‌ای که روزی مرکز جهل‌واللهپرستی‌بود، اکنون مظهر وحدت و همبستگی و هم‌پیمانی و هم‌آرمانی اسلامی شده است همه یک خداپرستش می‌کنند خدائی که قادر و قدیر و شهید است. خدائی که انسان حیرت‌زده و درحهالت‌گمشده‌راه‌راست‌رابه‌او نشان داده است. خدائی که اگر کسی به فرامین او تمکین کند باره سعادت در زندگی دنیوی و اخروی او درخشیدن خواهد گرفت پیامبر خوشحال است که این بار سنگین رسالت راباتمام سختی‌ها و مقاومت‌ها به اتمام رسانده است. اما هنوز رسالتی دیگر به عهده داردکه دائم در فکر آن است که دین خدا را کامل کند و پیروزی حق بر باطل را تا آخر جهان و زمان تضمین کند او در این‌مراسم تمام فرامین و پیامهای حق‌را به مسلمین ابلاغ‌می‌کند و آنان را در راه پایداری و استقامت و تحمل سختی‌های راه‌حق‌وجهادومبارزه دعوت به وحدت می‌کندو می‌گوید: "گفتار مرا بفهمید. من به شما ابلاغ می‌کنم و بدانید دوچیز گرانمایه در میان شما باقی می‌گذارم که اگر بدانها چنگ‌درزنید هرگز به‌گمراهی و ضلالت کشیده نخواهید شد آن دوچیز روشن است.

نخست‌کتاب‌خداودوم عترت من‌و رسول‌خدادرمکه‌معظمه‌در بیت‌اللهالحرام‌گفت: "درمیان شماخدارا‌شاهدمیگیرم که دستوراتم را به شما مسلمین ابلاغ نموده‌ام هنگامیکه‌آخرین پرچمدارتوحیدلب به سخن گشودغم عظیمی که‌ازاعماق زمانها ومکانهاگذشته بود بر جمعیت مستولی شدمردم میدانستندکه سخنان رسول‌خداحاکی ازآن است که دیگرپیغمبر درمیان مانخواهدبود وچهره پیغمبرنشان میدادکه در آینده نزدیکی دعوت حق‌رالبیک گفته وبه‌سوی مقامات عالی ملکوت خواهدرفت به‌همین خاطراست که‌این‌حج پیامبر را حجةالوداع یا حج وداع‌میانامند بعداز انجام مراسم‌مناسک حج‌نبی‌اکرم باهمراهان عازم مدینه میشوندهرکسی درفکر خودفرورفته، عده‌ای یاددوستان و خویشاوندان درشهر مکه میگردندوهرکسی درفکری ازافکار این دنیای پرهیاهو وجاروجنجال فرورفته بودند امااو (پیامبر) در فکرسرنوشت آینده‌امت بزرگ اسلامی بود ولحظه‌ائی ازتفکر درسرنوشت آینده مسلمین غفلت نمیکرددرصددبود تا درمکانی دربین راه پیام‌الهی رابه‌مردم و زائرین برساندآری او مردی‌است‌که۶۳ سال ازعمر گرانمایه و پرزحمت و مشقت‌خودرا پشت سرگذاشته، تجارب زیادی در زندگی آموخته‌از دربدری، یتیمی، بی‌کسی‌و غریبی‌گرفته تا عباداتش در کوه حرا و وصل‌شدن خودش‌به منبع وحی، از ستمگریها و جهالت‌های مردمان اطرافش، ازکفارمکه، از منافقین، وفرصت‌طلبان، از کافران در پوشش اسلام، از ابولهب، ابوسفیان، از هندجگرخوار، از مهربانی‌های بی‌دریغ‌خدیجه از تولدزهرااز درگذشت زینب از پایمردی علی در راه حق، از ایثارهای‌حمزه، عمار، یاسر، جابرانصاری سلمان فارسی، و حمایت‌های بی‌دریغ ابوطالب، اما سراسر زندگی او پربار بودو شادی وغم به‌هم‌آمیخته بود واز فراز ونشیب‌های گوناگونی گذشته بود که زندگی همین‌است اماهرگز باتمام این مصائب و دیدن انقدر ملامت و سرزنش از ستایش وفرمان‌الهی روی برنتافت و همواره مطیع فرمان الهی بود وهیچوقت خودش رامطلق نمیکرد وهمواره خودرابنده‌ای مانندسایر ابناع بشر میدانست وتنها میگفت‌خداوندرسالتی بعهده من گذاشته که باید آن‌را انجام دهم. او مردی بودکه در ۲۳ سال زمینه انقلاب‌بزرگ‌و شکوهمنداسلامی‌را فراهم کرددبودوباکسب دستور ازمنبع وحی تمام دستوراتی که‌برای یک نظام اسلامی لازم باشد، آورده بود، او درمدت۲۳ سال قران راکامل کرد، قرانی که هستی مسطور است والفبای ورمز و رموز قوانین ساری وجاری هستی است قرانی که‌هادی بشروشاهد همه‌در روز قیامت است او درفکر تعیین جانشین ومجری رسالت است هرچندبرای وی آشکار ومبرهن است که سزاوار پیشوائی وامامت مسلمین کیست وخوب میداندمقام امامت برازنده کدامین قامت است‌واین بار سنگین‌رابدون انحراف چه کسی به سرمنزل مقصودخواهدبردامادر همه‌حال منتظر فرمان الهی است و براوآشکار بودکه خداوندراوراد‌ربرابر این‌مسئله بلاتکلیف نخواهد گذاشت‌آفتاب‌سوزان‌روز هیجدهم زیحجه کم‌کم به نصف‌النهارنزدیک میشد، صحراازحرارت سوزنده خورشید هرلحظه گرمتر و سوزنده‌ترمیشد کاروانیان پشت سرهم حرکت میکردند، فرشته وحی به امرخداوند به پیامبر میگوید، که آنچه درباره ولایت وامامت وخلافت بلافصل علی (ع) واجب بودن پیرویش برهرفرد مسلمان، براو نازل شده‌است به همه بگویدو به دستور خداوند علی فرد شاخص وپایگاه عالی دین، ورهبر مسلمانان جهان بگرداند، ناگهان محمد درمیان بیابان توقف کردهمه ازهمه طرف فرامیرسیدند مگر چه شده‌است که رسول خدا دراینجا توقف کرده‌است دراین کوهساروبیابان لم‌یزرع و ریگزار تفتیده کاش پیامبر به راهش ادامه میدادوازشر گرما خلاصی میافتیم، اما پیامبر مطیع فرمان حق است وباید ابلاغ کندوگرنه اگر اتفاقی بیفتد وبمیرد در پیشگاه خداوامت بدون رهبرچه جواب خواهدداد، دراین هنگام از جمعیتی که با پیغمبراکرم همراهندجلودارانشان مسافتی از صحرا "جحفه" را پیموده‌ایدوعقب‌داران هنوز با نقطه توقف او فاصله دارند بفرمان پیامبر آنان راکه جلو رفته‌اند بازمیگردانندو آنان را که ازعقب میرسند نگاه میدارندومحل اجتماع نزدیک برکه "غدیر" معین میگردد، ودر اطراف آن چند درخت تنومند قراردارد اما به دستورپیامبر کسی به‌زیر درختان پناه نمیبرد تا آنجا برای اقامه نماز باقی بماند، نماز گزارده میشودوبعد ازآن نوبت ابلاغ فرمان الهی توسط پیامبر بمردم میرسد، پیامبر دستور میدهد همه جمع شوندودر مکان مرتفعی دورتراز غدیر قرارمیگیرد وبا جهاز شترمنبری درست میکندکه بارفتن به بالای ان همه پیامبررا ببینند وپیام او به همه برسدودرآینده کسی تکذیب نکند که من نشنیدم ودربالای دست پیامبرکسی را ندیدم پیغمبر شروع به سخن میکند پس از حمدوستایش خداکه "من گواهی میدهم که معبودی نیست جز افریدگار یکتا که بخشنده ومهربان‌است وشهادت میدهم که محمد بنده وفرستاده اوست وسپس بمردم میگوید "ای مردم خدای مهربان اگاه مراخبر داده‌است که عمرهرپیغمبری طبق سنتی است که ازآن رو میدانم نزدیک است مرا داعی الهی وبیک اجل درسد من مسئولم وشمانیز مسئولیت دارید ازشما سئوال میکنم درپیشگاه خداوند درباره من چه خواهند گفت؟ آیا وظیفه رسالت را ادا کرده‌ام وشمارا به راه‌راست ودین خدا فراخوانده‌ام مردم یکصدا فریاد زدند ما گواهی میدهیم که تو همانا تبلیغ کردی واندرز گفتی وفراوان کوشیدی خداوند بتو پاداش خیر دهد" سپس پیامبر گفت "بدانید من روز قیامت پیش ازشما کنار حوض‌کوثر میرسم شمابرمن وارد خواهیدشد" اکنون داستان چنین است وروز پاداشی درپیش است ومیبایست روز قیامت به پیغمبر خود ملحق شوید ببینیدونگاه کنید که درمورد دوشئی گرانقدرودو جانشینی که میان شما میگذارم چگونه رفتار میکنید؟ ناگهان فریادی برخاست که‌آن‌دوجانشین چیست؟ پیامبر پاسخ داد "کتاب خداوند کمرشته‌ای پیوسته‌است، پیوسته، ازیکسو بدست اوست وازیک سر بدست شما پس به‌کتاب خدا چنگ درزنید وعترت خانواده من، پروردگار مهربان و آگاه مرا خبرداده‌است که این دوشیئی‌گران ارج (قرآن، خاندان نبوت) هرگز ازیکدیگر جدا نخواهندگشت تادر روز قیامت برمن وارد شوندمن نیز همین آرزورا داشته واز خداوند بزرگ درخواست کرده‌ام پس بشما سفارش میکنم که این دوامانت گرانمایه و پرارج را پشت‌سر مگذاریدکه بهلاکت وشقاوت خواهیدرسید وازآن دو نیز فاصله مگیرید که سرانجامی بدخواهید داشت.

خطبه حضرت نزدیک چهارساعت طول کشید وایات قرآن بمناسبت‌های صحبت قرائت میشدودرهمین هنگامه پیامبر علی را در میان جمعیت به‌پیش خودخواند واز جهاز شتر بالا بردو گفت "ای مردم مسلمان تاکنون سه‌نوبت جبرئیل امین از جانب خداوند بمن وحی اورد که تمام انبیاء پیش از تو خلفا وجانشینان خودرا معرفی کرده‌اند وچون دراین روز ولایت‌وامامت علی (ع) از طرف آفریدگار کائنات برتمام موجودات عالم عرضه شده‌است، تونیز باید ولایت و پیشوائی اورا بمردم‌ابلاغ کنی، ولی چون میدانم‌منافق بسیار ومومن بکدل کم است دراجرای این فرمان خداوند سه مرتبه عذرآوردم تا این آیه "یاایهاالرسول بلغ‌ما انزل الیک..." هم‌اکنون برمن نازل شدومرا مجبورکرد تا شمارا آگاه کنم که خلیفه ومولی وامیر بعد از من این مرد - اشاره به‌علی (ع) - یعنی پسرعم وداماد من است وپس از چند سئوال ازمردم پیام الهی، پیام آغاز امامت حضرت علی (ع) قرائت شد، "من‌کنت مولاه فهذا علی مولاه، اللهم و ال من ولاه و عاد من عاداه وانصر من نصره، واخذل من خذله..." هرکس من مولای اویم علی‌مولای اوست، پروردگار دوستی کن با انکس که علی را دوست داردوپیروز باشدودشمن بدار انرا که علی را دشمن بدارد یاری کن هرکس یاریش کندویاری مکن کسی‌را که بی یاریش گذارد و دوستدار ان باش که دوست علی باشد وکیفرده آنرا که باوی بستیزد وحق‌را برمحور وجودش بچرخان وهرگونه که اوباشد.

هان هرحاضری به غایبان ابلاغ کند، پیغمبر اسلام در ضمن بیاناتش هفتادوسه مرتبه مردم را بعنوان "معاشرالناس" مورد خطاب قراردادو آنان را از مخالفت با علی ترسانید وبی‌دریغ مخالفان او را بعذاب دردناک ابدی وقهروخشم خداوند بیم داد ورسول خدا طی این سخنرانی چندساعته خودصحبت را برامت تمام کرد وموضوع خطیر خلافت وامامت را ازجانب خداوند بمردم ابلاغ کردو خطبه پیامبر درحال اتمام بود فرشته وحی نازل شدوحضرت رامامور ساخت تااین آیه را برمردم بخواند.

الیوم اکملت لکم دینکم واتممت علیکم نعمتی ورضیت لکم الاسلام دینا امروز دینتان را کامل و نعمتم‌را برشما تمام کردم وخشنود گشتم که اسلام آئین شما باشد وسپس پیامبر فریاد کشید الله اکبر دین کامل گشت‌ونعمت خداوند اتمام پذیرفت وپروردگار به رسالت من وامامت علی پس از من خشنود شد بدین ترتیب فاتح جنگهای خیبر وبدرو خندق ویار وفادار رسول خدا، پسرعم وداماد او در شهر علم نبوی واسوه‌اخلاق به فرمان الهی وابلاغ رسول امامتش را شروع کرد اما این آغاز حرکت بود... این حرکت از کوران حوادث می‌گذرد در آغاز بافرمان الهی این حرکت شروع شد اما بعدها با خون وعصیان، مقاومت وپایداری وزجر وشکنجه وتبعید ومحرومیت وحماسه‌به حرکت خود ادامه داد. این حرکت به حسین که رسید رنگین شد ودیباچه عمر شیعیان به خون رنگین شد ودر طول ۱۴۰۰ ساله همچنان با خون طی مسیر میکندواکنون استمرار این خط با مقاومت وخونین به خمینی می‌رسد واین حرکت در بستر هستی به آگاهی وایثار نیاز دارد وهرروز خونین‌ترمیشود تاسرتاسر جهان را کربلا وتمام اعصار راعاشورا سازد. اما آنچه از همه تاسف‌آورتر است این است که‌ابوبکر وعثمان به علی‌گفتند "به‌به ای پسر ابوطالب! تهنیت باد تورا که مولای ما ومولای هرمرد وزن مومن شدی اما دیری نپائید که چهره واقعی خود را نشان دادند. و خلافت وامامت او را غصب کردند و بناحق جای او را گرفتند و او را ۲۵ سال خانه‌نشین کردند ودر اسلام انحراف‌وشکاف وبدعت گذاشتند که‌آتش این انحراف هم‌اکنون جهان اسلام را دربرگرفته است وامروز هرکوشه‌ائی ازکشورهای اسلامی دست یکی از ابرقدرتها است کعبه ومدینه اشغال نظامی امریکاست، بیت‌المقدس اشغال نظامی صهیونیزم است کربلا و نجف اشغال نظامی بعثیان و میثل عفلق‌های کافر است. روز غدیر برای سعادت‌ابدی انسان وآزادی واقعی بشر وحکومت عدل، قسط وفضایل بود اگر مسیر این لحظه تاریخی منحرف نمی‌شد وار انعکاس این ندای آسمانی باصفا وصداقت تندرهای خشن حلوگیری نمی‌کردند واگر آنان که سنگ دلسوزی اسلام به سینه می‌زدند می‌کوشیدند تاحکومت عادلانه علی استقرار یابد وحق خاندان رسول محفوظ بماند طولی نمی‌کشید که بانگ عدالت درخاور وباختر طنین انداز می‌شد. اما فرومایگان برای کسب قدرت‌مادی‌ودنیوی حق او را غصب کردند وجه در غلبه فرومایگان هلاکت بزرگان است. "آری علی‌ائی که می‌فرمود: "بخدا دوست می‌دارم که بستر آسایشم را برخارهای جانگزای بیابان بگذارم وشب همه شب برآن بالین ناهموار بیدار بمانم. راضی‌ام که مرابازنجیر آهنین سخت ببندند، ودرهمان کوه ودشت برسنگ وخاک بکشانند، ولی هرگز رضا نیستم که دلی از کردار من آززده وخاطری پریشان گردد. چگونه خدای خود را باآلایش وجدان ودامن آلوده دیدار کنم؟ من از روز بازپرس ومحضر عدل خداوند سخت بیمناک وهراسانم." وباز می‌فرماید: "آری گلگون‌کفنان یعنی آنهائی که در راه دین‌وعدالت بخون گلوی خود را رنگین کرده‌اند دراین جهان جزنام وافتخار نخواهند داشت ودرآن جهان جز فردوس برین خانه‌نخواهند کرد. من شب وروز شما را به جهاد ومباره دعوت میکنم وپیوسته نغمه جانبازی وفداکاری را درگوشهای سنگین شما می‌نوارم ولی افسوس که دم‌گرم من در آهن سرد شما اثر نمی‌کند. باید بگویم ذلیل‌ترین اقوام جهان مردمی هستند که کوچه‌های شهرشان میدان تاخت‌وتار بیگانگان قرار گیرد. این شما هستید که باید محیط استقلال وناموس کشوری را بحصار سرهای سترس وبی‌باک خود حفظ کنید." باز علی‌ائی که می‌فرمود: "چطور ممکن است از خطای این فرقه‌ها که در دینشان بدلیلهای کوناکونی می‌گرایند، به شگفت نیفتم؟ نه با در جای پیغمبر می‌گذارند ونه‌بکردار وصی پیغمبر رفتارمیکنند نه‌به‌غیب میگروند ونه از عیب چشم می‌پوشند کارهای شبهناک انجام می‌دهند ودر راه شهوت گام می‌نهند. در نظر این اشخاص کار خوب همان است که خودشان خوب بدانند وکار بدهمان است که در نظر آنان بدباشد. درمشکلات بخود رجوع کرده‌ودرامور مبهم و پیچیده تکیه بررأیهای خود دارند." آری جانشین پیامبر عظیم‌الشان اسلام و رهبرامت اسلام بعداز نبی‌مکرم علی‌علیه‌السلام است واوست که مشکلات را می‌بیندونمیهاست وکسی به او یاری نمی‌کند همه در فکر جاه‌ومقام وشهرت هستند. هرکسی فکر میکند که عمرنوح میکند و برای ابد درجهان زیست میکند در صورتیکه او می‌گوید "دنیا به عطسه بزی نمی‌ارزد" ودنیا را سه‌طلاقه میکند وبه مردم هشدار می‌دهد" برخیزید ودامن همت برکمر زنید. بکوشید وبجوشید و غوغای زندگی رابرپا دارید مرد باشید وبادامن پاک وپندار عالی درصحنه نبردقدم گذاریدتاهم از لذت حقیقی حیات بهره برید و هم به وظایف انسانیت خویش قیام نمائید نشانه پرهیزکار این است که در دیانت استوار درکارها دوراندیش، درایمان صاحب یقین و درکسب دانش حریص است. وجبران خلل جبران نویسنده

پرشوق وذوق مسیحی چه خوش گفته است مرک علی مانند مرگ پیامبران روشن‌بین بود. همان پیامبرانی که به‌شهری‌کمروی‌می‌آورندو با مردم وزمانی که زیست میکردند شایسته آنان نبود و سرنوشتی جز غربت وتنهائی نداشتند و یاابی‌العلامعری در دیوانش می‌نویسد" در سراسر روزگار از خون دوشهید علی وفرزندش دوگواه باقی است فجر که در پایان شبها سینه تاریک مشرق را می‌شکافد وشفق سرخ فام که غروبها افق خاور را درخون می‌کشد. این دونقش خونین همیشه بر پیراهن زمان ثابت است. تادر محشر به پیشگاه خداوند رحمان برسد، ودست تظلم برآورد..." ومانیز در پایان تمام برادران و خواهران را به دواندرز قرآن فرامی‌خوانیم.

یاأیهاالذین آمنوا اوفوابالعقود.... ای کسانیکه ایمان آورده‌اید وفا کنید به عهدوپیمانتان، به پیمانهای فطریتان، به پیمانهائی که بوسیله وحی‌انبیاء از شما گرفته شده به بیعت‌هائی که کردید وفاکنید وکلمه عقود همه را شامل می‌شود. افمن یهدی الی‌الحق احق ان یتبع امن لایهدی الاان یهدی (یونس ۳۵) کسیکه مردم را به راه راست و درست، به حق هدایت میکند سزاوارتر است که مردم دنبالش بروند واز او پیروی کنند؟یاکسی که خودش راه را نمی‌شناسد مگراینکه کس دیگری او را راهنمائی کند؟

این روزبزرگ وسرآغاز حرکت وبعثت‌دائمی واستمرار امامت را به امام امت ومردم مسلمان‌جهان تبریک وتهنیت می‌گوئیم وآرزوی حاکمیت اسلام وپیاده شدن اصول آن در تمام جهان را از خداوند خواستاریم.

والسلام محمد حسین لطفعلیان

عزیمت آیت‌الله مدنی به جبهه جنگ

خرم‌آباد - خبرگزاری پارس: بنا به گزارشهای رسیده آیت‌الله مدنی‌امام‌جمعه تبریز که برای بازدید از مناطق جنگی عازم جبهه‌های جنگ شده بودعدیروز در اجتماع مردم خرم‌آباد که در دانشگاه لرستان شرکت کرد و طی سخنانی گفت: صدام جنایتکار امروز بنا به مصلحت سیاسی اظهار مسلمانی میکند.

همانطور که در تلویزیون دیدید او نماز را بدون رکوع خواند چون این اولین و آخرین نماز او بود.

صدام، جنایتکاری که آیت‌الله حکیم را به جهت مشرف‌شدن به کربلا به اعدام محکوم میکند امروز به یاد کربلا افتاده و برای زیارت باین شهر مقدس میرود. آیت‌الله مدنی افزود همه شما میدانید که لشکر کفر عراق بود که شهرها، مدارس، مساجد و بیمارستانهای ما را به ویرانه مبدل کرد. خرم‌شهر ما راخونین شهر کرد و کودکان معصوم، پیران و پیر زنان ما را زیر آوارها زنده بگور نمود. این صدام کوچکتر از آنست که بتواند در برابر رزمندگان‌مسلمان‌ایرانی عرض‌اندام کند.

آیت‌الله مدنی خطاب به مردم لرستان گفت: ای لرهای غیور و مسلمان شما فرزندان آن‌شیرمردان و شیرزنان غیوری هستید که زیر بار جنایتهای رضاخان قلدر نرفتید. بها خبیزید و صدام یزید و دیگر ابرقدرتهای روی زمین را نابود کنید. زندگی با عزت را بهتر از این میدانیم که از کارتر جنایتکار و صدام یزید تبعیت کنیم. یا باید سرفرود آوریم و به ذلت و پستی تن بدهیم و حیثیتی را که داریم ازدست بدهیم و یا برای ملت و سربلندی اسلام و ایران قیام کنیم.

به گزارش خبرگزاری پارس ظهر دیروز نماز وحدت با شرکت هزاران نفر از خواهران و برادران لرستانی در محوطه دانشگاه این استان به امامت آیت‌الله مدنی برگزار شد و سپس امام جمعه تبریز درحالی که لباس رزم بر تن داشت به اتفاق حجت‌الاسلام خاتمی نماینده امام در پایگاه هوایی تبریز و دیگر همراهان به سوی جبهه‌های جنگ عزیمت کردند.

پیام آیت‌الله دستغیب به مردم لرستان

آیت‌اله دستغیب شیرازی دیروز پیامی برای مردم مسلمان ومبارز استان لرستان نیروهای ارتشی پاسداران انقلاب و عشایر غیور این منطقه فرستاد.

متن پیام باین شرح است:

بسمه‌تعالی

این پیام وحدت واتحاد و برادری‌است که‌بحمدالله از برکت اسلامی ورهبری زعیم عالیقدر حضرت امام خمینی‌مدظله‌العالی بدان رسیده‌اید این نعمت بزرگ همبستگی را که دارا هستید قدردانی نمائید با تمام وجود برای ریشه‌کن ساختن اساس کفر والحاد از آن حفاظت وحراست نمائید امروز که در خدمت جناب حجت‌الاسلام سید فخرالدین رحیمی نماینده ملاوی لرستان درمجلس شورای اسلامی که از جبهه‌های جنوب بشیراز آمده بود بجانبازی وفداکاری شما عزیزان واقف شدم وبعنوان یک بشارت عالی تلقی نمودم و من بااین حرکت لرستانیها وآمادگی کامل مردم وجوانان غیور خرم‌آبادی همانند ملت شریف ایران به پیروزی کامل اسلام برکفر و الحاد حکومت منحط و وابسته صدام‌خائن‌وکافرامیدوار گردیدم وشما را نیز بدان بشارت میدهیم مبارزه شماعلیه رژیم طاغوت گذشته وصدام تکریتی ملحد و امادگی کامل شما جهت سرکوبی مزدوران بعثی اومورد کمال تشکر وامتنان است.

من لازم میدانم از تمام ملت مسلمان ایران وآنانکه در جبهه‌های جنگ غرب‌وجنوب ازبرادران عزیز لرستانی وسایر شهرها که همانند کوه استوار وبابرجا دلاورانه میجنگند تقدیر نمایم امیداین مبارزات مقدمه‌ای برای ظهور حضرت مهدی عجل‌الله تعالی شریف باشد.

شکراله مساعیکم الجمیله‌والسلام علیم انصاردین‌اله ورحمت‌اله وبرکاته

بتاریخ ۱۵ شهر ذیحجت‌الحرام ۱۴۰۰ - سیدعبدالحسین‌دستغیب

آتش سوزی موجب کشف مکان ضدانقلابیون شد

خبرگزاری پارس - یک حادثه آتش‌سوزی در یکی از مناطق تهران‌پارس موجب کشف مقادیر زیادی اسلحه ومهمات از خانه تیمی ضدانقلابیون شد.

بگزارش خبرنگار خبرگزاری پارس دوروز پیش طبقه چهارم یک آپارتمان واقع در فلکه اول تهران‌پارس دچار حریق گردید که بلافاصله مامورین آتش‌نشانی ومتعاقبا "مامورین ستاد پنج کمیته انقلاب‌اسلامی بمحل اعزام شدند ولی پس از اطفای حریق متوجه جسد سوخته یک جوان ۲۰ساله میشوند براساس این گزارش مامورین درتحقیقات اولیه خود تعداد ۱۲ قبضه سلاحهای مختلف نظیر ژ-۳ ام ۳ مسلسل، بوزی و دوعدد بمب بدست آوردند واز قرارمعلوم دراین منزل دو پسر جوان ویک دختر سکونت داشتند که یکی ازآنهادراثر آتش‌سوزی و انفجار مواد محترقه کاملا سوخته وازبین میرود نفر دیگر بعمق وقوع آتش‌سوزی متواری ونفر سوم توسط مامورین دستگیر میشود.

خبرنگار خبرگزاری پارس که از محل حادثه بازدید کرده‌است در گزارش خود میافزاید: تمام سلاحهای بدست امده دردیوارهای این آپارتمان ونیز کانالهای کولرجاسازی شده‌بود براساس این‌گزارش‌مقداری تی‌ان‌تی روغن مخصوص اسلحه وتعدادی فشنگ نیز که درآتش سوخته بود بدست آمد، همچنین اعلامیه‌های گروه منحله دمکرات ودیگر ضد انقلابیون بوفور دراین خانه موجودبود، شاهدان عینی گفتند که درحین آتش سوزی یک لحظه صدای انفجار قطع نمیشد.

مراسم تشییع جنازه دیروز گذشته شهدا

زاهدان - بار دیگر امت مسلمان زاهدان شهیدی دیگر در راه خدا و برای تداوم مکتب اسلام که همان خط امام امت خمینی کبیر است ایثار کردند. شهید احمد رضوی که از سوی سازمان بسیج مستضعفین شب گذشته در محل بمب بنزین مشغول نگهبانی بود بدرجه رفیع شهادت نائل آمد و جنازه او از مسجد جامع زاهدان بر روی دوش همرزمانش تا گورستان شهر باشکوه خاصی تشییع شد.

اصفهان - قبل از ظهر دیروز جنازه گلگون‌کفن دو تن از شهدای جهاد سازندگی بنامهای قاسم مارانی و محمدرضا علیان که برای جهاد با کفار بعثی به خوزستان رفته بودند از فلکه محل ستاد جهاد سازندگی اصفهان واقع در فلکه آیت‌الله منتظری تا تکیه شهدای این شهر تشییع و بخاک سپرده شدند.

در این مراسم اعضای جهاد سازندگی و خانواده شهداوگروهی از مردم اصفهان شرکت داشتند.

اراک - جنازه شهید غلام رضائی عضو انجمن اسلامی مدرسه عالی علوم اراک و سپاه پاسداران که در جبهه جنگ مسلمین با کفار بعثی عراق به شهادت رسیده بود طی مراسم رسمی با شرکت برادران پاسدار و شهربانی و اقشار مختلف مردم با شکوه فراوان از میدان امام خمینی تا باغ جنت این شهر تشییع و در قطعه شهدا بخاک سپرده شد. بدین مناسبت دبیرستان‌های این شهر جهت شرکت دانش‌آموزان در مراسم تشییع جنازه این شهدا تعطیل گردید.

فسا - پیش از ظهر دیروز جنازه شهید دیپلمه وظیفه بهنام ترابی جمعی تیپ هوابرد شیراز که در نبرد بادژخیمان بعثی بدرجه شهادت نائل شده بود با شرکت مردم شهید پرور شهرستان فسا تشییع و در روستای باسریه زادگاه‌آن شهید بخاک سپرده شد.

بوشهر - روز گذشته در میان اندوه و خشم هزاران نفر از مردم‌بوشهر جنازه دو تن از شهدای گلگون کفن خونین شهر تشییع شد. همچنین مردم بوشهر درحالیکه شعارهائی در محکومیت آمریکای جنایتکار و کافران بعثی عراق میدادند بیکر پاک و بخون خفته گروهبان دوم ژاندارم مهدی رضاپور و پاسدار شهید حاج علی فقیه را که در درگیریهای خرمشهر بدرجه رفیع شهادت نائل شده‌اند تشییع کردند

و پس از این مراسم جنازه شهید گروهبان دوم رضاپور به استان گیلان و پیکر خونین پاسدار حاج علی نیز به روستای فقیه حسنان از توابع بوشهر حمل گردید.

همچنین بنا به گزارش رئیس فدراسیون هاکی ایران‌اسماعیل خادم همدانی بازیکن تیم ملی هاکی ایران و رئیس هیئت هاکی همدان حین نبرد با ارتش مزدور بعث عراق در منطقه دزفول بدرجه رفیع شهادت نائل آمد.

شهادت چندتن ازکارکنان وزارت نیرو

روابط عمومی وزارت نیرو اطلاعیه‌ای در رابطه با شهادت چند تن از کارمندان این وزارتخانه در جنگ باکفار بعثی عراق‌منتشرکرد. در قسمتی از این اطلاعیه آمده است:

بدینوسیله به اطلاع می‌رسانیم که عده‌ای از کارکنان وزارت نیرو از حمله شهداء غنیم بیت‌سیاح، حسن اسدی، فرج‌اللاحمدی، بهرامعلی شرنگی، محمد اعطاء، کهزاد حسینی، یرمی یعقوب - خانگلدی، سیدحاتم حسینی، محمد ملکشاهیان، و عده‌ای دیگر که نامشان هنوز مشخص نشده است، در حین انجام وظیفه الهی و انسانی خود در خوزستان به کاروان شهیدان این امت قهرمان‌پرور پیوستند.

۱۷۸۵۶/م الف

آگهی آقای ابراهیم امامی خوئی بوکالت از بانک ملی ایران دادخواستی بخواسته مبلغ ۱۰۰۰۰۰۰ ریال بطرفیت آقای حاجی علی‌محسنی وشرکت بی‌بو ایران بدادگاههای صلح تهران تقدیم داشته که پس از ارجاع باین دادگاه و ثبت بکلاسه ۲۹۷/۵۹ و انجام تشریفات قانونی و تعیین وقت رسیدگی بروز ۵۹/۱۱/۲۵ ساعت ۸ صبح و دعوت اصحاب دعوی چون خواندگان فوق‌الذکر در نشانی مندرج در دادخواست شناخته نشده است لذا بدرخواست خواهان و به تجویز ماده ۱۰۰ قانون آئین دادرسی‌مدنی مراتب سه نوبت متوالی در روزنامه رسمی کشور و یکی از روزنامه‌های کثیرالانتشار محلی درج میشود که از تاریخ نشر آخرین آگهی ظرف سه ماه با مراجعه بدفتر شعبه ششم دادگاه صلح ضمن تعیین آدرس خود نسخه ثانی دادخواست و ضمائم را دریافت و در موعد مقرر جهت رسیدگی حضور بهمرسانندو الا دادگاه تصمیم قانونی اتخاذ خواهد نمود. چنانچه بعدا" نیازی به نشر آگهی باشد یکنوبت و مدت آن ده روز خواهد بود.

مدیر دفتر شعبه ۶ دادگاه صلح تهران ـ بیژن فرشید

۱۷۸۵۸/م الف

آگهی

بانک بازرگانی ایران بوکالت آقای محمدباقر ربیعی دادخواستی بخواسته ۲۰۰۰۰۰۰ ریال بطرفیت آقای‌مهندس جلیلی بودلغی بدادگاههای صلح تهران تقدیم داشته که پس از ارجاع باین دادگاه و ثبت بکلاسه ۱۴۴/۵۹ و انجام تشریفات قانونی و تعیین وقت رسیدگی بروز ۵۹/۱۱/۲۷ ساعت ۸ صبح و دعوت اصحاب دعوی چون خوانده درنشانی مندرج دردادخواست‌شناخته نشده است لذا بدرخواست خواهان و به تجویز ماده ۱۰۰قانون‌آئین دادرسی مدنی‌مراتب سه‌نوبت متوالی در روزنامه رسمی کشور و یکی از روزنامه‌های کثیرالانتشار محلی درج میشود که ناسبرده بالا از تاریخ نشر آخرین آگهی ظرف سه‌ماه با مراجعه بدفتر شعبه چهارم دادگاه صلح ضمن تعیین آدرس خود تسخه‌ثانی دادخواست و ضمائم را دریافت و درموعد مقرر جهت رسیدگی حضور بهمرساند والا دادگاه تصمیم قانونی اتخاذ خواهدنمود. چنانچه بعدا" نیازی به نشر آگهی باشد یکنوبت و مدت آن ده‌روز خواهد بود.

مدیر دفتر شعبه چهارم دادگاه صلح تهران

۱۷۸۶۷/م الف

آگهی

بانک ملی ایران بوکالت آقای مهدی امیرسرداری دادخواستی بخواسته مبلغ ۲۰۰۰۰۰ ریال بطرفیت‌یعقوب پیریان‌ویعقوب حی ویورالله حی بدادگاههای صلح تهران تقدیم داشته که پس از ارجاع باین دادگاه وثبت بکلاسه ۵۷۹/۵۸ و انجام تشریفات قانونی وتعیین وقت رسیدگی بروز سه شنبه ۵۹/۱۱/۲۸ ساعت ۱۰ صبح و دعوت اصحاب دعوی چون‌خواندگان در نشانی مندرج در دادخواست شناخته نشده است لذا بدرخواست خواهان و به تجویز ماده ۱۰۰ قانون آئین ـ دادرسی مدنی مراتب سه‌نوبت متوالی در روزنامه رسمی کشور ویکی از روزنامه‌های کثیرالانتشار محلی درج میشود که ناسبرده‌ای ظرف سه ماه با مراجعه بدفتر شعبه چهارم دادگاه صلح ضمن تعیین آدرس خود نسخه ثانی دادخواست وضمائم را دریافت و درموعد مقرر جهت رسیدگی حضور بهم‌رساند والا دادگاه تصمیم قانونی اتخاذ خواهد نمود. چنانچه بعدا نیازی به نشر آگهی باشد یکنوبت و مدت آن ده روز خواهد بود.

مدیر دفتر شعبه چهارم دادگاه صلح تهران

۱۷۸۸۴/م الف

آگهی ابلاغ دادنامه به شرکت نکوکام وآقای مرضی رنجبری

پیرو آگهی‌های مندرج روزنامه‌های رسمی شماره‌های ۱۰۰۹۶ـ۵۸/۷/۲۹ و ۱۰۰۹۷ـ۵۸/۷/۳۰ و ۱۰۰۹۸ـ۵۸/۸/۱ و روزنامه‌های انقلاب اسلامی شماره‌های ۱۰۳ـ۵۸/۸/۳ و ۱۰۴ـ۵۸/۸/۵ و ۱۰۵ـ۵۸/۸/۶ و دنیای ایران بشماره ۳۶ـ۵۹/۲/۲۸ مربوط به دعوی بانک سپه برعلیه‌شرکت نکوکام وآقای مرضی رنجبری باطلاع میرساند که درحلسه ۵۹/۵/۱۳ دادگاه ضم دادرسی پرونده ۳۷۲۳/۵۸ را اعلام نموده دادنامه بمحکومیت خواندگان بالا مضاما بشرح زیر صادر واعلام کرده است ۱ـ مبلغ یک میلیون‌ریال بابت اصل خواسته ۲ـ مبلغ بست ویکهزار وهفصد ونود وچهار ریال بابت خسارت دادرسی ودفتر وحق ـ الوکاله وکیل در این مرحله ومبلغ دویست وچهل وهشت هزار ریال بابت خسارت دیر کرد از تاریخ وا خواست تا روز صدور حکم ضمنا خواندگان محکومندخسارت دیرکرد را بقرار ۱۲٪ در سال از تاریخ صدور حکم تازمان اجراء حکم بمحکوم له بپردازند لذا مراتب جهت اطلاع‌خواندگان غایب اعلام میگردد که ازتاریخ انتشار ظرف ده روز بتکلیف قانونی خود رفتار نمایند والا درصورت قطعیت دادنامه حسب درخواست‌خواهان اجرائیه صادر وبکنوبت درجراید آگهی‌خواهد شد و ده روز بعدازآن بموقع اجرا گذارده خواهد شد ودیگر هیچگونه ابلاغی‌بعمل نخواهد آمد.

مدیر دفتر شعبه ۳۲ دادگاه عمومی تهران ـ حقگو

۱۷۸۵۹/م الف

آگهی ابلاغ وقت دادرسی و دادخواست وضمائم به‌آقای‌سیدمهدی‌مجیدی‌ساکن سابق تهران ـ تهران پارس نوسیده به فلکه آخر خیابان ۱۹ پلاک ۷۵

بانک تهران دادخواستی بخواسته مبلغ /۵۰۰۰۰۰ ریال وخسارات باستناد فوکیی مصدق‌یک‌فقره‌سفته واوخواست‌نامه وسایر مدارک بطرفیت شما وغیره‌تقدیم دادگاههای عمومی تهران نموده که جهت رسیدگی باین شعبه ارجاع وبکلاسه ۱۴۴/۵۹ و ۱۶۶۵/۵۸ ثبت جون طبق گزارش مرجع ابلاغ اخطاریه درمحل‌معینه شناخته نگردیده‌اید حسب تقاضای خواهان وموافقت دادگاه وبدستور ماده ۱۰۰ قانون آئین‌دادرسی مدنی مراتب سه نوبت متوالی دریکی از جراید کثیرالانتشار محلی و روزنامه رسمی کشور آگهی میشود که با مراجعه بدفتر دادگاه ودریافت نسخه دوم اخطاریه ودادخواست وضمائم درجلسه دادرسی چهار شنبه ۱۳۵۹/۱۱/۲۹ ساعت ۹ صبح حاضر شوید عدم حضور شما مانع رسیدگی‌نخواهد بود جنانچه بعدا بیاری به نشر آگهی باشد مراتب یکنوبت درج ومدت‌آن ۱۰ روز خواهد بود.

مدیر دفتر شعبه ۱۸ دادگاه عمومی تهران مسعود منولی‌باشی

۱۷۸۸۳/م الف

آگهی ابلاغ دادخواست وقت دادرسی به‌آقای محمد ابراهیم افروزی باستناد ماده ۹۴ قانون آئین دادرسی مدنی آقای عبدالحمید اردلان بوکالت از طرف بانک سپه شعبه ملت دادخواستی بخواسته مطالبه مبلغ ۵۰۰۰۰۰ریال بابت ۵ برگ سفته با کلیه خسارات علیه شما وغیره بدادگاههای عمومی تهران تقدیم که باین شعبه ارجاع و بکلاسه ۳۰۵ ثبت نظر بایسکه هنگام ابلاغ اوراق اخطار به شما وبستگانتان درمحل نبوده‌اید لذا با توجه به اعلامیه الحاقی از ناحیه مامور ابلاغ در مقررات ماده مرقوم مراتب یک نوبت دریکی از جرائد کثیرالانتشار آگهی میشود که برای جلسه دادرسی مورخ به شنبه ۵۹/۱۲/۵ ساعت ۱۱ صبح در شعبه ۲۴ دادگاه عمومی تهران جهت رسیدگی واتخاذ تصمیم خواهد شد. چنانچه بعدا نیازی به‌آگهی باشد فقط یک نوبت ومدت آن ده روز خواهد بود.

مدیر دفتر شعبه ۲۴ دادگاه عمومی تهران

۱۷۸۶۰/م الف

آگهی ابلاغ دادخواست و وقت رسیدگی به‌آقای بهرام مافی

آقای دکتر ابوسعید رهبری بوکالت از بانک صادرات ایران دادخواستی به خواسته مبلغ ۴۰۰۰۰۰۰ ریال وجه ۴ برگ سفته بطرفیت شما و غیره بدادگاههای عمومی تهران تقدیم که باین شعبه بکلاسه ۸۳ ثبت و بروز شنبه ۵۹/۱۲/۲۳ ساعت ۸/۵ صبح تعیین وقت شد چون محل اقامت شما مشخص نمیباشد بمتقاضای وکیل خواهان و به تجویز ماده ۱۰۰ قانون آئین دادرسی مدنی مراتب سه نوبت متوالی در روزنامه رسمی کشور و یکی از جراید کثیرالانتشار درج تا بااطلاع از دعوی و وقت رسیدگی در وقت مقرر در شعبه ۳۵ دادگاه عمومی تهران واقع در ساختمان شماره یک دادگستری حاضر والا تصمیم مقتضی اتخاذ خواهد شد و جنانچه بعدا نیازی به‌آگهی باشد فقط یک نوبت ومدت آن ده روز خواهد بود.

مدیر دفتر شعبه ۳۵ دادگاه عمومی تهران

۱۵۰۴۶/م الف

آگهی ابلاغ دادخواست وقت‌دادرسی به آقای حاج‌قدیر بیسانی‌و آقای علیرضا نوری و شرکت لیموزین با مسئولیت محدود باستناد ماده ۱۰۰ قانون آئین دادرسی مدنی آقای دکتر میرالدین حجتی امامی بوکالت از طرف بانک تجارتی ایران و هلند دادخواستی بخواسته مبلغ ۶۰۰۰۰۰۰ ریال بابت ۳ فقره سفته با کلیه خسارات بدادگاه تقدیم که باین شعبه ارجاع و به کلاسه ۷۴۰ ثبت‌نظر بایسکه طبق گزارش مامور در آدرس تعیین شده شناخته نشده‌اید بنابراین باتوجه به تقاضای خواهان و باستناد ماده مرقوم مراتب سه نوبت متوالی‌در یکی از جراید کثیرالانتشار محلی و روزنامه رسمی کشور جمهوری اسلامی ایران آگهی میشود که برای جلسه دادرسی مورخ چهارشنبه ۵۹/۱۲/۱۳ ساعت ۱۰ صبح در شعبه ۲۴ دادگاه عمومی تهران جهت رسیدگی حاضر شوید در غیر این صورت دادگاه غیابا" رسیدگی و اتخاذ تصمیم خواهد نمود. من بعد جنانچه اخطار یا ابلاغی برای شما لازم باشد فقط یک نوبت آگهی و مدت آن ده روز خواهد بود.

مدیر دفتر شعبه ۲۴ دادگاه عمومی تهران

۱۷۳۴۶/م الف

آگهی ابلاغ دادخواست جهت آقای محمد علی‌دوست اقدم فرزند ابوالفضل ـ بانو طاهره شهبازی فرزند نورمحمد دادخواستی برای طلاق بعلت عدم امکان سازش و ترک انفاق علیه شما تقدیم دادگاه که بکلاسه شماره ۱۰۴ ثبت و برای روز ۵۹/۱۱/۱۹ ساعت ۱۱/۵ صبح تعیین وقت گردیده است چون نشانی شما نامعلوم است جهت درخواست خواهان و دستور دادگاه طبق ماده ۱۰۰ قانون آئین دادرسی مدنی مراتب سه نوبت متوالی در روزنامه رسمی و کثیر ـ الانتشار درج میشود که در موقع مقرر در دادگاه حاضر شوید و هرگونه ایراد و دفاعی دارید بنمائید در غیر اینصورت دادگاه طبق قانون تصمیم مقتضی اتخاذ خواهد نمود و اگر آگهی دیگری لازم باشد فقط یکنوبت منتشر و مدت آن ده روز است.

مدیر دفتر شعبه سوم دادگاههای مدنی خاص

۱۵۰۴۱/م الف

آگهی ابلاغ دادخواست وقت دادرسی به آقای سیدمحسن حسین‌ابزدی باستناد ماده ۱۰۰ قانون آئین‌دادرسی‌مدنی بانک بازرگانی ایران دادخواستی بخواسته مبلغ ۱۴۰۰۰۰۰ ریال بابت ۷ فقره سفته با کلیه خسارات علیه شما و غیره به دادگاههای عمومی تهران تقدیم نموده که باین شعبه ارجاع و به کلاسه ۱۲۲۳ مدنی ثبت نظر بایسکه طبق‌گزارش مامور در آدرس تعیین شده ساحته نشده‌اید بنابراین باتوجه به تقاضای خواهان و باستناد ماده مرقوم مراتب سه نوبت متوالی در یکی از جراید کثیرالانتشار و روزنامه رسمی کشور جمهوری اسلامی ایران آگهی میشود که برای جلسه دادرسی مورخ شنبه ۵۹/۱۲/۲۶ ساعت ۱۱ صبح در شعبه ۲۴ دادگاه‌عمومی‌تهران جهت رسیدگی حاضر شوید در غیر اینصورت دادگاه غیابا" رسیدگی و تصمیم مقتضی اتخاذ خواهد نمود. من بعد جنانچه اخطار یا ابلاغی برای شما لازم باشد فقط یک نوبت آگهی و مدت آن ده روز خواهد بود.

مدیر دفتر شعبه ۲۴ دادگاه عمومی تهران

۱۷۳۴۷/م الف

آگهی ابلاغ دادخواست به‌آقای اسماعیل ضیاء عربشاهی

آقای دکتر میرالدین حجتی‌امامی بوکالت از بانک تجارتی ایران و هلند سابق دادخواستی بخواسته مبلغ پنجاه‌هزار ریال بموجب برگ سفته واخواست شده بطرفیت شما به حوزه ۱۹ شورای داوری تسلیم نموده بعلت انحلال شورای داوری باین شعبه ارجاع و بکلاسه ۹۵ ثبت گردیده است و تقاضای صدور حکم باخسارات وارده را نموده و بعلت مجهول‌المکان بودن مراتب حسب‌تقاضای وکیل خواهان و به تجویز ماده ۱۰۰ قانون آئین دادرسی‌مدنی سه نوبت متوالی در یکی از جراید کثیرالانتشار و روزنامه رسمی‌آگهی میشود که با مراجعه بدفتر دادگاه شعبه ۲۶ صلح واقع در بهارستان اول صفی‌علیشاه دوم‌نوبت و مدارک دادخواست را تحویل گرفته و برای روز ۵۹/۱۱/۱۳ ساعت ۸ صبح حضور بهمرسانید والا دادخواست ابلاغ شده محسوب و اتخاذ تصمیم خواهد شد و اگر نیازی به‌آگهی باشد یک نوبت در روزنامه آگهی خواهد شد.

مدیر دفتر شعبه ۲۶ دادگاه‌صلح

۱۷۳۴۴/م الف

آگهی ابلاغ دادخواست ووقت رسیدگی به آقای اکبرصالح نژادیان

آقای دکترابوسعیدرهبری وکیل بانک صادرات دادخواستی بخواسته مبلغ ۳۵۰۰۰۰ریال و خسارات بطرفیت شماوغیره بدادگاههای عمومی تهران تقدیم که جهت رسیدگی بآن شعبه ارجاع وبکلاسه ۷۸ ثبت و برای روز دوشنبه ۵۹/۱۱/۱۳ ساعت ۹ صبح تعیین وقت گردیده جون محل اقامت شما مشخص نمیباشدلذاباستنادماده ۱۰۰ قانون آئین‌دادرسی مدنی مراتب سه نوبت متوالی درروزنامه رسمی کشور جمهوری اسلامی ایران ویکی از جراید کثیرالانتشار درج تا ظرف سه ماه بدفتر دادگاه مراجعه وبا اطلاع از دعوی دروقت مقرر فوق در شعبه ۳۵ دادگاه عمومی تهران واقع درساختمان شماره یک دادگستری جهت رسیدگی حاضر درغیر اینصورت دادگاه غیابا" رسیدگی و تصمیم مقتضی اتخاذ خواهدنمودجنانچه بعدا "نیازی باگهی باشدفقط‌یک‌نوبت‌ومدت‌آن‌ده‌روزخواهدبود

مدیر دفتر شعبه ۳۵ دادگاه عمومی تهران ـ رهبر

۱۵۰۴۷/م الف

آگهی ابلاغ دادخواست وقت‌دادرسی به‌آقای احمد حمامی باستناد ماده ۱۰۰ قانون آئین دادرسی‌مدنی آقای عبدالعلی ادیب‌برومند بوکالت از طرف بانک ملی ایران دادخواستی بخواسته مطالبه مبلغ ۱۰۰۰۰۰۰ ریال بابت یک فقره سفته با کلیه خسارات علیه شما و غیره به دادگاه تقدیم که باین شعبه ارجاع و به کلاسه ۹۹۴ ثبت نظر بایسکه طبق گزارش مامور در آدرس تعیین شوه شناخته نشده‌اید بنابراین باتوجه به تقاضای وکیل‌خواهان و باستناد ماده مرقوم مراتب سه نوبت متوالی در یکی از جرائد کثیرالانتشار محلی‌وروزنامه رسمی کشور جمهوری‌اسلامی ایران آگهی‌میشود که برای جلسه دادرسی مورخ یکشنبه ۱۳۵۹/۱۲/۲۴ ساعت ۱۱صبح در شعبه ۲۴ دادگاه عمومی تهران‌جهت رسیدگی حاضر شوید در غیر اینصورت دادگاه غیابا" رسیدگی و اتحاد تصمیم خواهد نمود. من بعد جنانچه اخطار یا ابلاغی برای شما لازم باشد فقط یک نوبت آگهی و مدت آن ده روز خواهد بود.

مدیر دفتر شعبه ۲۴ دادگاه عمومی تهران

۱۷۳۴۵/م الف

آگهی ابلاغ دادخواست و ضمائم و وقت رسیدگی به آقای محمود صفرزاده

آقای مهرداد هدایت وکیل بانک‌سپه شعبه فرحناز دادخواستی بخواسته مطالبه مبلغ ۵۰۰۰۰۰ ریال با خسارات بطرفیت شما بدادگاههای عمومی‌تهران تقدیم که جهت رسیدگی باین شعبه ارجاع و بکلاسه ۲۹ ثبت و برای روز یکشنبه ۵۹/۱۱/۵ ساعت ۸/۵ صبح تعیین وقت‌رسیدگی گردیده جون محل اقامت شما مشخص نیست لذا باستناد ماده ۱۰۰ قانون آئین‌دادرسی‌مدنی مراتب سه نوبت متوالی در روزنامه رسمی کشور جمهوری اسلامی ایران و یکی از جراید کثیرالانتشار درج با ظرف سماه بدفتر دادگاه مراجعه و با اطلاع از دعوی در وقت مقرر فوق در شعبه ۳۵ دادگاه عمومی تهران واقع درساختمان شماره یک دادگستری جهت رسیدگی حاضر شوید درغیر اینصورت دادگاه غیابا" رسیدگی و اتخاذ تصمیم خواهد نمود. من‌بعد جنانچه اخطار یا ابلاغی برای شما لازم باشد فقط یک نوبت آگهی و مدت آن ده روز خواهد بود.

مدیر دفتر شعبه ۲۴ دادگاه عمومی تهران

۱۷۶۴۶/م الف

آگهی ابلاغ دادخواست جهت آقای اسماعیل باکزاد شهابی فرزند مجید بانو پروین باکزادشهابی دادخواستی برای حضانت دائم طفل مشترک (بنام شیلا) علیه شما بدادگاه تقدیم نموده است و بکلاسه ۴۹۱/۱/۵۹ ثبت شده و برای روز سه‌شنبه ۵۹/۱۱/۲۸ ساعت ۱۰ صبح تعیین وقت گردیده و چون نشانی شما تا معلوم است طبق درخواست خواهان و حسب دستور دادگاه بدستور ماده ۱۰۰ قانون آئین دادرسی‌مدنی مراتب سه‌نوبت متوالی در روزنامه رسمی و یکی از روزنامه‌های کثیرالانتشار درج که در موقع مقرر برای روز مقرر برای رسیدگی در دادگاه حاضر شده و هرگونه ایراد دفاعی دارید بنمائید و در غیر اینصورت دادگاه طبق قانون تصمیم مقتضی اتخاذ مینماید واگر آگهی لازم‌باشد فقط‌یک نوبت منتشر و مدت آن ده روز خواهد بود.

مدیر دفتر شعبه اول دادگاههای مدنی خاص ـ میرقدس

۱۵۰۵۱/م الف

آگهی ابلاغ دادخواست وقت‌دادرسی به آقای یحیی‌موسوی و آقای غلام‌ـ مهدوی باستناد ماده ۱۰۰ قانون آئین‌دادرسی‌مدنی بانک ملی ایران وانگلیس (تجارت) بمدیریت آقای پرویز جاهد دادخواستی بخواسته مطالبه مبلغ ۵۰۰۰۰۰ ریال بابت ۲ فقره سفته با کلیه خسارات علیه شما و غیره بدادگاه‌های عمومی‌تهران تقدیم که باین شعبه ارجاع و به کلاسه ۳۴۸ ثبت نظر بایسکه طبق گزارش مامورین در آدرس تعیین شده شناخته نشده‌اید بنابراین با توجه به تقاضای خواهان و باستناد ماده مرقوم مراتب سه نوبت متوالی در یکی‌ازجرائد کثیرالانتشارو روزنامه رسمی‌کشور جمهوری اسلامی ایران آگهی میشود که برای جلسه دادرسی مورخ ۵۹/۱۲/۱۶ ساعت ۹/۵ صبح در شعبه ۲۴ دادگاه عمومی تهران جهت رسیدگی حاضر شوید در غیر اینصورت دادگاه غیابا" رسیدگی و اتخاذ تصمیم خواهد نمود. من‌بعد جنانچه‌اخطار یاابلاغی برای شما لازم باشد فقط یک نوبت آگهی و مدت آن ده روز خواهد بود.

مدیر دفتر شعبه ۲۴ دادگاه عمومی تهران

۱۷۲۵۱/م الف

آگهی ابلاغ دادخواست وقت دادرسی به شرکت سهامی خاص صنایع چاپ البرز باستناد ماده ۱۰۰ قانون آئین دادرسی مدنی آقای ناصر طاهری بوکالت از طرف بانک بین‌المللی ایران و زابن دادخواستی بخواسته مطالبه مبلغ ۱۰۰۰۰۰۲ریال بابت ۵ برگ سفته با کلیه خسارات علیه شما و غیره به دادگاههای عمومی تهران تقدیم که باین شعبه ارجاع و بکلاسه ۱۰۶ ثبت نظر بایسکه طبق گزارش مامور در آدرس تعیین‌شده شناخته نشده‌اید بنابراین باتوجه به تقاضای وکیل‌خواهان و باستناد ماده مرقوم مراتب سه نوبت متوالی در یکی از جرائد کثیرالانتشار محلی و روزنامه رسمی کشور جمهوری اسلامی ایران آگهی‌میشود که برای جلسه دادرسی مورخ دوشنبه ۵۹/۱۲/۱۸ ساعت ۱۱/۵ صبح در شعبه ۲۴ دادگاه عمومی تهران جهت رسیدگی حاضر شوید درغیر اینصورت دادگاه غیابا" رسیدگی و اتخاذ تصمیم خواهد نمود. من‌بعد جنانچه اخطار یا ابلاغی برای شما لازم باشد فقط یک نوبت آگهی و مدت آن ده روز خواهد بود.

مدیر دفتر شعبه ۲۴ دادگاه عمومی تهران

۱۵۰۴۵/م الف

آگهی ابلاغ دادخواست وقت دادرسی به شرکت ایرلن وآقای ایوب‌الیهو باستناد ماده ۱۰۰ قانون آئین دادرسی‌مدنی آقای احمد حاویدنائی بوکالت از طرف بانک پارس دادخواستی بخواسته مطالبه مبلغ ۲۵۰۰۰۰۰ ریال بابت یک فقره سفته با کلیه خسارات علیه شما و آقای کاظم وکیلی به دادگاههای عمومی تهران تقدیم که به کلاسه ۱۵۰۶ ثبت گردیده است و سر آقای کاظم وکیلی دادخواستی بخواسته فوق بعنوان جلب ثالث علیه شرکت‌سپاهی فتح‌علی و بیوک قنروین تقدیم دادگاه نموده که آسهم باین شعبه ارجاع و به کلاسه ۳۶۱ مدنی ثبت و هر دو دادخواست توائم گردیده‌است لذا نظر باینکه طبق گزارش مامور در آدرس تعیین شده شناخته نشده‌اید بنابراین باتوجه به تقاضای وکیل‌خواهان و باستناد ماده مرقوم مراتب سه نوبت متوالی در یکی از جرائد کثیرالانتشار محلی و روزنامه رسمی کشور جمهوری اسلامی‌ایران آگهی‌میشود که برای‌جلسه دادرسی مورخ سه‌شنبه ۵۹/۱۲/۱۱ ساعت ۱۱ صبح در شعبه ۲۴ دادگاه‌عمومی تهران جهت رسیدگی حاضر شوید در غیراینصورت دادگاه غیابا" رسیدگی و اتخاذ تصمیم خواهد نمود من بعد جنانچه اخطار یا ابلاغی برای شما لازم باشد فقط یک نوبت آگهی و مدت آن ده روز خواهد بود.

مدیردفتر شعبه ۲۴ دادگاه عمومی تهران

۱۷۲۴۰/م الف

آگهی ابلاغ وقت دادرسی آقای محمدعلی قمشی

آقای گورس مخبری بوکالت از طرف بانک فرهنگیان ایران دادخواستی به خواسته مطالبه طلب علیه شما در شعبه ۴ دادگاه عمومی تحت رسیدگی قرارگرفته و بکلاسه ۱ ثبت و برای روز شنبه ۵۹/۱۱/۱۱ ساعت ۸/۵ صبح وقت رسیدگی تعیین شده‌است نظر بگزارش مامور ابلاغ شما در محل تعیین شده در دادخواست شناخته نشده‌اید لذا حسب درخواست خواهان و به تجویز ماده ۱۰۰ قانون آئین دادرسی مدنی مراتب سه نوبت متوالی در روزنامه رسمی کشور جمهوری اسلامی و یکی‌از جرائد محلی آگهی میشود که برای دریافت نسخه ثانی دادخواست و ضمائم به دفتر دادگاه و روز فوق جهت رسیدگی در دادگاه حاضر شوید در ـ صورت عدم حضور دادگاه غیابا" رسیدگی و جنانچه بعدا" نیازی به آگهی باشد فقط یک نوبت و در یک روزنامه و مدت آن ده روز خواهد بود.

مدیر دفتر شعبه ۴ دادگاه عمومی تهران

۱۷۱۹۲/م الف

آگهی

دادخواستی بخواسته هشت میلیون ریال با خسارات بنام بانک فرهنگیان ایران با وکالت آقای گورس مخبری بطرفیت حاج جمال بقائی ۲ـ شرکت زیست ایران‌بدادگاههای عمومی تهران تقدیم داشته که پس از ارجاع باین دادگاه وثبت بکلاسه ۷۷۲ و انجام تشریفات قانونی‌وتعیین وقت رسیدگی بروز ۵۹/۱۱/۸ ساعت ۱۰ صبح و دعوت اصحاب دعوی چون خواندگان حاججمال بقائی ۲ـ شرکت زیست ایران درنشانی مندرج‌در دادخواست شناخته نشده است لذا بدرخواست خواهان وبه تجویز ماده۱۰۰ قانون آئین دادرسی مدنی مراتب سه نوبت متوالی در روزنامه رسمی کشور و یکی از روزنامه‌های کثیرالانتشار محلی درج میشود که از تاریخ نشرآخرین آگهی ظرف سه ماه با مراجعه بدفتر شعبه ۳۰ دادگاه عمومی ضمن تعیین‌آدرس خود نسخه ثانی دادخواست وضمائم‌را دریافت ودر موعد مقرر جهت رسیدگی نیازی به نشرآگهی باشد یکنوبت ومدت آن ده روز خواهد بود.

مدیر دفتر شعبه ۳۰ دادگاه عمومی تهران ـ سجودی

۱۷۱۸۸/م الف

آگهی ابلاغ دادخواست و ضمائم وقت دادرسی

بدینوسیله بمانو ام‌سلمه واصفی فرزندسیدسمس‌الدین ساکن ساوه که فعلا" مجهول‌المکان است اخطارمیشود آقای مهرعلی خلج‌مهری فرزندعلی‌اکبر دادخواستی بخواسته مطالبه دویست‌وجهل هزارریال بطرفیت شما باینعدمر تقدیم و باستناد فوکیی ۸ فقره جک و گواهی عدم برداخت بانک بقاضای رسیدگی و صدورحکم نموده است که پس از وصول دادخواست و ثبت آن بکلاسه ۲۲۰/۵۹ عمومی و انجام تشریفات قانونی جون حسب گزارش مامور ابلاغ درنشانی‌یمس شده ساحته نشدید بدرخواست خواهان و دستور دادگاه و باستناد ماده ۱۰۰ قانون آئین‌دادرسی مدنی مراتب سه‌نوبت‌متوالی در روزنامه رسمی کشور جمهوری اسلامی ایران و یکی‌از جرائد کثیرالانتشار محلی درج میشود که از تاریخ نشر آخرین آگهی ظرف سماه از تاریخ انتشار آخرین آگهی برای دریافت‌نسخه ثانی دادخواست و مدارک به‌این دادگاه مراجعه و در جلسه دادرسی که برای روز سه‌شنبه ۱۳۶۰/۲/۱۵ ساعت ۸/۵ صبح تعیین شده‌است در دادگاه حاضر شوید و هر اظهاری دارید بنمائید در غیر این صورت دادخواست و مدارک و وقت دادرسی به شما ابلاغ شده محسوب و دادگاه در غیاب شما رسیدگی و اتخاذ تصمیم خواهد شد جنانچه بعدا"ابلاغی از طریق آگهی لازم شود فقط یکنوبت در روزنامه آگهی و مدت آنهم ده روز خواهد بود.

مدیر دفتر شعبه دوم دادگاه عمومی تهران ـ انصاری

۱۷۱۹۶/م الف

آگهی

دادخواستی بخواسته مبلغ سیصد هزار ریال با خسارات بنام بانک صادرات ایران با وکالت آقای محمدروستائی اسپاردی بطرفیت مرکب کامیرلین ۲ـ سیف‌الدین‌وکیلی ۳ـ محمودسفی‌زاده ۴ـ جلال‌الدین‌وکیلی ۵ـ احمدتقی‌زاده ۶ـ داود ترکیانی ۷ـ قاسم مبنائی ۸ـ فیروزعزیزیان بدادگاههای‌عمومی تهران‌تقدیم داشته‌که پس‌از ارجاع باین دادگاه‌وثبت‌بکلاسه ۸۱۸ وانجام‌تشریفات‌قانونی‌وتعیین‌وقت رسیدگی بروز ۵۹/۱۱/۱۸ ساعت ۱۱ صبح و دعوت اصحاب دعوی چون خواندگان در نشانی مندرج در دادخواست شناخته نشده است لذابدرخواست خواهان و به تجویز ماده ۱۰۰ قانون آئین دادرسی مدنی مراتب سه‌نوبت‌متوالی در روزنامه رسمی‌کشور و یکی‌از روزنامه‌های کثیرالانتشار محلی درج میشود که از تاریخ نشر آخرین آگهی ظرف سه ماه بامراجعه بدفتر شعبه ۳۰ دادگاه‌عمومی ضمن تعیین آدرس خود نسخه ثانی دادخواست وضمائم‌را دریافت ودر موعد مقرر جهت رسیدگی حضور بهمرساند والا دادگاه تصمیم قانونی اتخاذ خواهدنمود. چنانچه بعدا نیازی به نشر آگهی باشد یکنوبت و مدت آن ده روز خواهد بود.

مدیر دفتر شعبه ۳۰ دادگاه عمومی تهران ـ سجودی

۱۷۱۹۵/م الف

دادخواستی بخواسته مبلغ پانصدهزار ریال با خسارات‌بنام بانک ملی ایران بطرفیت محمدکاظم دژبرد۲ـ شرکت نسبی اکرشاپوری‌وشرکاء بدادگاههای عمومی تهران تقدیم داشته که پس از ارجاع باین دادگاه و ثبت بکلاسه ۹۰۲ و انجام تشریفات قانونی و تعیین وقت رسیدگی بروز ۵۹/۱۲/۴ ساعت ۱۰ صبح و دعوت اصحاب دعوی جون خواندگان محمدکاظم دژبرد ۲ـ اکرشاپوری و شرکاء در نشانی مندرج در دادخواست شناخته نشده است لذابدرخواست‌خواهان و به تجویز ماده ۱۰۰ قانون آئین دادرسی‌مدنی مراتب سه نوبت‌متوالی در روزنامه رسمی کشور ویکی از روزنامه‌های کثیرالانتشار محلی درج که از تاریخ نشر آخرین آگهی ظرف سه ماه بامراجعه بدفتر شعبه ۳۰ دادگاه عمومی ضمن تعیین آدرس خود نسخه‌ثانی دادخواست و ضمائم را دریافت و در موعد مقرر جهت رسیدگی حضور بهمرساند والا دادگاه تصمیم قانونی اتخاذ خواهد نمود. چنانچه بعدا" نیازی به نشر آگهی باشد یکنوبت و مدت آن ده روز خواهد بود.

مدیر دفتر شعبه ۳۰ دادگاه عمومی تهران

۱۷۱۸۹/م الف

آگهی‌ابلاغ دادخواست و ضمائم

به آقای نصرت‌اله آرمان‌مهندس شرکت نوکار زابل فعلا" مجهول‌المکان ابلاغ میشود که آقای محمدشیخ فرزند علی‌کارمند تعاون زابل دادخواستی بخواسته مبلغ دویست‌هزارریال بابت‌اجاره‌بهاء معوقه باستنادمدارکی بدادگاه تقدیم که پس از ثبت بکلاسه ۱۴ ـ ۸۲ ـ ۵۸ سیرسان مطرح رسیدگی‌میباشد لذا باستناد ماده ۱۰۰ قانون آئین‌دادرسی مدنی مفاددادخواست و ضمائم سه‌نوبت متوالی درجکی از روزنامه‌های‌کثیرالانتشار درج میگردد که ازتاریخ نشرآگهی ظرف سماه جهت دریافت نسخه‌ثانی دادخواست و ضمائم بدفتر دادگاه شهرستان زابل مراجعه جنانچه نیاز به آگهی مجدد باشد مدت آن‌ده‌روز خواهد بودضمنا" درتاریخ ۵۹/۱۱/۱۸ ساعت ۱۲ صبح جهت رسیدگی نزددادگاه حاضر شوند والا دادگاه غیابا" رسیدگی و رای مقتضی را صادر مینماید.

مدیر دفتر دادگاه شهرستان زابل

۱۷۱۸۵/م الف

آگهی

دادخواستی بخواسته‌مبلغ یانصدهزاروریال‌باخسارات بنام‌بانک بین‌المللی ایران باوکالت آقای‌دکترعلی‌جباری بطرفیت ۱ـ علی طباطبایی ۲ـ حسن صیرفی ۳ـ شرکت لردالکترونیک بدادگاههای صلح تهران تقدیم داشته که پس‌از ارجاع باین دادگاه وثبت بکلاسه ۳۲۶ وانجام تشریفات قانونی و تعیین‌وقت رسیدگی بروز۵۹/۱۲/۱۲ ساعت۱۰صبح ودعوت اصحاب دعوی جون خواندگان (علی طباطبایی ۲ـ حسن صیرفی ۳ـ سرکت لردالکترونیک) درنشانی مندرج در دادخواست شناخته نشده‌است لذابدرخواست خواهان و به تجویز ماده ۱۰۰ قانون آئین دادرسی مدنی مراتب سه‌نوبت متوالی دررروزنامه رسمی کشور ویکی از روزنامه‌های کثیرالانتشار محلی درج میشود که از تاریخ نشر آخرین آگهی ظرف سماه با مراجعه بدفتر شعبه ۳۰ دادگاه‌عمومی ضمن تعیین آدرس خود نسخه ثانی دادخواست و ضمائم رادریافت ودر موعد مقرر جهت رسیدگی حضوربهم ـ رسانده‌والا دادگاه تصمیم قانونی اتخاذ خواهدنمود جنانچه بعدا" نیازی به نشر آگهی باشد یکنوبت و مدت آن ده روز خواهد بود.

مدیر دفتر شعبه ۳۰ دادگاه عمومی تهران ـ سجودی

۱۷۱۸۶/م الف

آگهی

دادخواستی بخواسته مبلغ یک میلیون با خسارات بنام بانک ایران و

نیازمندی‌ها: ۳۲۸۵۱۹- ۳۱۱۰۸۶ -۳۱۵۵۳۰

ویزا

اطریش ـ خروج فوری ویزای دانشجوئی یکساله ۶۶۲۰۲۸

پذیرش تحصیلی آلمان ـ اطریش ۶۶۲۰۲۸

تعلیم موسیقی

فقط در سه‌ماه، سازمورد علاقه‌خود را در موزیک‌لاین تضمینی بیاموزید تلفن ۸۹۴۹۱۰

تلفن

خرید وفروش تلفن درجا ۱۹-۶۲۴۶۱۸

خرید وفروش تلفن ۶۶۰۲۰۰ ۶۶۶۲۶۳

خرید وفروش تلفن ۶۶۱۸۲۳ و ۶۶۲۵۹۵

مبل

پیراهن مبل تعویض پارچه مبل ۸۵۵۲۶۱

تعمیرات و تغییرات مدلهای قدیمی مبل ۹۲۴۹۶۶

تزئینات

شرکت رادیکو کاغذ موکت، کفپوش، نقاشی قیمت تجارتی ۶۷۴۳۳۱

شستشوی مبل و موکت

کلین پارت ارزان ۶۲۳۰۶۴ — پارت فوری ۶۲۳۰۶۴

CLEAN PART

خشکشوئی . موکت . فرش . مبلمان

پولیش پارکت ونظافت کلی

قالیشوئی

قالیشوئی شربت‌اوغلی ۹۳۴۸۴۶ ۹۲۰۰۸۹

برای ساختمان

توجه

شرکت ساختمانی سقف مقاوم آمادگی خود را جهت کارهای ذیل اعلام میدارد اجرای کلیه کارهای اسکلت بتون اسکلت فلزی و سقفهای تیرچه بلوک بامصالح و بدون مصالح در تمام نقاط ایران.

۸۲۷۹۱۳

آسفالتکار

غیر گونی ارزان ۷۳۷۶۶۹

خدمات

شرکت داسکین

تخلیه چاه

یکساعته ارزان

تشخیص ترکیدگی لوله

باکامپیوتر و بنائی بامصالح

لوله بازکنی ارزانتر از همه‌جا

۸۴۳۵۴۸ ۸۵۶۲۱۶

تعمیر شوفاژ

شرکت تاسیساتی حاد سعل

با مسئولیت محدود

آمادگی خود را جهت کارهای زیر اعلام میدارد نصب شوفاژ، نگهداری تهویه مطبوع، حرارت مرکزی، شبکه‌های آب و فاضلاب.

تلفن ۶۲۵۳۱۷

اجاره‌ای

یک خوابه ۳۵۰۰ تومان پیچ شمیران هدایت ۶۴۱۶۴۲-۶۴۵۸۰۲

بارکش شهری

خوش بار

بارکش شهر و شهرستان

حمل بار و اثاثیه منزل

۹۵۶۰۰۰ ۹۵۶۰۰۱ ۹۶۰۰۹۶

متفرقه

پوکه معدنی

تحویل فوری ۶۶۵۶۷۶ و ۶۶۵۸۰۲ و ۶۴۱۶۴۲

پارکت

BW PARQUET

زندگی راحت ـ سالم وزیبا با فرش چوبی بی دبلیو

کرکره چوبی MISCHLER

عایق برودت وحرارت بوده ودرمقابل سرقت مقاوم وبصورت حفاظ قفل می‌شود

نشانی: خیابان انقلاب ـ کوچه فتوحی شماره ۶

تلفن ۸۲۴۳۰۷-۸۲۹۳۹۰ / ۸۲۹۵۹۶-۸۲۴۸۷۰

اسکاچ پوش برایت، ماهی تن اصل فویل آلمینیومی، شیرعسلی هلندی فروش جزئی وکلی ۸۳۷۹۲۲

آبگرمکن نفتی خارجی

تحویل در منزل ۲۲۷۶۳۳ و ۲۲۲۱۹۶

جوشکاری دیزلی لیفتر و کوره‌های هوای گرم موجود است ۸۳۸۷۸۶

باطری درجه یک رادیو

انواع باطری ۱/۵ ولت (بزرگ ـ متوسط ـ قلمی)

فلزی خارجی پرس نایلون قیمت تجارتی جدیداً وارد شد تلفن ۳۱۹۳۲۹

سازمان نیازمندیهای انقلاب اسلامی

۳۱۵۵۳۰-۳۱۱۰۸۶

آگهی مزایده

شرکت کارخانجات دنیای فلز ضایعات آهن و سباله و ورق لفاف کلافهای آهن خود را از اول آذرماه ۵۹ بمدت یکسال از طریق مزایده بفروش میرساند. طالبین با مراجعه به کارخانه و بازدید ضایعات مزبور با تعیین قیمت تقاضای خود را کتباً تا بیستم آبانماه ۵۹ بدفتر مرکزی واقع در خیابان آزادی بین آذربایجان و جیحون تسلیم نمایند. تلفن ۸ تا ۹۶۳۰۹۶

سرپرست حفاری

شرکت صنعتی ومعدنی ایرانی احتیاج به یکنفر جهت سرپرستی امور حفاری چاههای عمیق آب دارد

شرایط مورد نیاز:

۱ـ حداقل تحصیلات لیسانس در رشته‌های مربوطه

۲ـ حداکثر سن ۳۵ سال

۳ـ حداقل تجربه مفید در کار حفاری ۵ سال

متقاضیان لطفاً مشخصات کامل خود را همراه با یک قطعه عکس به آدرس خیابان سعدی جنوبی پلاک ۷۳۲ قسمت حفاری ارسال دارند.

آگهی مناقصه

کارخانه اتومبیل‌سازی مزدا در نظر دارد کار مسطح‌کردن ۲۵۰۰ متر مربع زمین را به مناقصه بگذارد. ازشرکتهای داوطلب تقاضا میشود در مدت ۳روز از تاریخ اعلام مناقصه برای دریافت برگ شرائط شرکت در مناقصه بمحل کارخانه واقع درکیلومتر ۲۱ جاده‌قدیم کرج مراجعه نمایند

تبدیل فیلمهای ۸ میلیمتری خانوادگی کارتون آموزشی کودکان به نوار ویدئو تلفن ۲۹۸۸۵۰ شهرستانها صندوق ۴۱/۳۵۲۶

۱۷۸۷۶/م‌الف

آگهی انحصار وراثت

آقای علیخان‌ابراهیمی مالکی از ایندادگاه تقاضای صدور گواهی حضر وراثت نموده و بوضیح داده که مرحوم غلامحیدرخان ابراهیمی مالکی فرزند ناچیسند خان و فاطمه شناسنامه ۹۷۴ صادره از زابل درتاریخ ۵۸/۷/۱۵ در زابل محل اقامت دائمش فوت مینماید وارث حین‌الفوت او عبارتند از:

متقاضی ۱ ـ علیخان ابراهیمی مالکی فرزند غلامحیدردارنده شناسنامه۹۷۰ صادره زابل.

۲ ـ خانجان خان ابراهیمی مالکی فرزند غلامحیدرخان دارنده شناسنامه ۹۷۸ صادره زابل

۳ ـ حاجی امیرخان ابراهیمی مالکی فرزند غلامحیدرخان دارنده شناسنامه ۹۷۷ صادره زابل پسران متوفی

۴ ـ خانم فرنگیس ابراهیمی مالکی فرزند غلامحیدرخان دارنده شناسنامه ۹۳۶ صادره زابل.

۵ ـ خانم شرف‌نساء ابراهیمی مالکی فرزند غلامحیدرخان دارنده شناسنامه ۹۳۲۴ صادره زابل دختران متوفی

۶ ـ خانم فرخ خوشدلی فرزند حسین دارند شناسنامه شماره۱۳۷۳ صادرزابل همسر متوفی

وراث دیگری نداشته و ندارد بانجام تشریفات مقدماتی و نبت بکلاسه۱ـ۸ـ۵۹ شهرستان مراتب سه‌نوبت بی‌دربی ماهی یکمرتبه آگهی مینماید تاهرکس اعتراضی یا وصیتنامه‌ای از متوفی نزد او باشد ازتاریخ نشر این آگهی ظرف سه ماه بدادگاه تقدیم دارد والاگواهی صادر میگردد و هروصیتنامه‌ای جز سری‌ورسمی که بعد از موعد ارائه شود از درجه‌اعتبار ساقط و بلااثر میباشد.

رئیس دادگستری شهرستان زابل

۵۵۴/م‌الف

"آگهی حصروراثت"

آقای علی‌چوپانی فرزندعبدی بشناسنامه ۶۲۲ صادره‌اهواز از این دادگاه درخواست گواهی حصروراثت نموده‌وچنین توضیح داده‌که‌مادرش بنام حلیمه خاتون عطائی بشناسنامه ۱۱۴۶۰ صادره لنجان در تاریخ ۵۲/۸/۱۸ در شهر اهواز اقامتگاه دائمیش بدرود زندگی گفته و ورثه آن مرحوم عبارتند از ۱ـ متقاضی با مشخصات فوق ۲ـ علی‌اکبر چوپانی‌بشناسنامه شماره ۲۲۵ اهواز ۳ـ علی‌اصغر چوپانی بشناسنامه شماره ۱۹۷ اهواز (پسران متوفیه) ۴ـ بی‌بی‌ـ چوپانی بشناسنامه شماره ۶۷۴ اهواز ۵ـ مریم چوپانی بشناسنامه شماره ۱۸۵ اهواز (دختران متوفیه) ولاغیر وبشرح پرونده کلاسه $\frac{۳}{۵۹}$ ـ ۳۴۵ مدنی شعبه ۴ دادگاه صلح اهواز اینک با انجام تشریفات مقدماتی آگهی مزبور را درسه نوبت پی در پی ماهی یک مرتبه آگهی مینماید تا هرکس اعتراضی دارد و یا وصیتنامه در نزد او باشد از تاریخ نشر نخستین آگهی ظرف مدت سه ماه بدادگاه تسلیم نماید والا گواهی‌صادر و هر وصیتنامه جز رسمی و سری که بعداز این بدادگاه ابراز شود از درجه اعتبار ساقط و بی‌اثر خواهد بود.

دادرس دادگاههای صلح اهواز ـ عسکری

۵۵۹/م‌الف

آگهی حصر وراثت

خانم ماه‌سلطان نیک‌خیر دارای شناسنامه ۲۶۶۱۷ اهواز فرزند محمد از ایندادگاه درخواست گواهی حصروراثت نموده وچنین توضیح داده که شوهرش محمدباغبانیان بشناسنامه ۲۲۲۶ اهواز در تاریخ ۵۸/۱۲/۲۷ در اهواز که اقامتگاه دائمی‌اش بوده فوت نموده ورثه آن‌مرحوم، منحصر است‌به ۱ـ متقاضیه‌عیال‌متوفی ۲ـ جاسم بشناسنامه ۳۰۴ اهواز ۳ـعباس بشناسنامه ۳۴۴ اهواز ۴ـ عبدالله بشناسنامه ۵۵۷ اهواز ۵ـ طالب بشناسنامه ۴۴۸ اهواز۶ـ عبدالحسین بشناسنامه ۱۱۶ اهواز ۷ـ غلامرضا بشناسنامه ۲۵۹ اهواز ۸ـ مدینه بشناسنامه ۱۷۱ اهواز ۹ـ حکیمه بشناسنامه ۴۵۷۵ اهواز ۱۰ـ زهرا بشناسنامه ۱۲۶۷ اهواز ۱۱ـ سهیلا بشناسنامه ۷۰۱ اهواز ۱۲ـ سکینه بشناسنامه ۳۷۹ اهواز ۱۳ـ مکیه بشناسنامه ۳۸۴ اهواز ۱۴ـ امینه بشناسنامه ۵۷۷ اهواز دختران متوفی شهرت‌همگی باغبانیان ولاغیر. بشرح پرونده $\frac{۱}{۵۹}$ ـ ۴۶۱ مدنی شعبه اول دادگاه صلح اهواز اینک با انجام تشریفات مقدماتی درخواست مزبور را در سه‌نوبت متوالی ماهی یکمرتبه آگهی مینماید تا هرکس اعتراض دارد و یاوصیتنامه از متوفی نزد او باشد از تاریخ نشر نخستین آگهی ظرف سه ماه بدادگاه تقدیم دارد والا گواهی صادر و هر وصیتنامه جز سری و رسمی که بعداز این موعد ابراز شود از درجه اعتبار ساقط و بلااثر خواهد بود.

رئیس شعبه ۱ دادگاه صلح اهواز

۱۷۸۷۱/م‌الف

خانم اعظم‌السادات جبلی‌بشناسنامه ۲۴۸ شمیران شرح دادخواست کلاسه ۵۹/۳۵ ـ ۲۴۰۵ این‌شعبه بوضیح داده شادروان‌عباسعلی ارکلی بشناسنامه ۲ درتاریخ ۵۹/۵/۸ درکدشته وراث حین‌الفوت آن‌مرحوم عبارتند از۱ ـ متقاضیه بامشخصات فوق‌الذکر عیال دائمی متوفی ۲ ـ حسین ارکلی به شناسنامه ۱۲۰۹ صادره از تهران پسر متوفی ۳ ـ زهرا ارکلی به شناسنامه ۹۴۵ صادره ازتهران ۴ ـ سعیده ارکلی به شناسنامه شماره ۳۵۶ صادره ازتهران دختران متوفی ورثه دیگری ندارد.

لذا مراتب سه‌نوبت ماهی یکمرتبه در روزنامه محلی آگهی میشود تا چنانچه کسی اعتراضی دارد با وصیتنامه‌ای از درگذشته نزد اشخاصی باشدظرف سه‌ماه از نشر اولین آگهی بدادگاه تقدیم دارد والاگواهی صادر خواهد شد و هر وصیتنامه‌ای جز رسمی و سری که بعد از این موعد ابراز شود از درجه‌اعتبار ساقط است.

رئیس شعبه ۳۵ دادگاه صلح تهران

۱۷۸۷۲/م‌الف

آقای آلیانس دلالت بشناسنامه ۳۸۷۶ تهران بشرح دادخواست کلاسه ۵۹/۳۵ـ ۲۳۹۱ این شعبه توضیح داده شادروان فاطمه اسادجعفر بشناسنامه ۲۵۳۹۵ در تاریخ ۱۳۵۷/۷/۲۸ درکدشته‌وراث حین‌الفوت‌آن‌مرحومه‌عبارتنداز ۱ـ متقاضی با مشخصات فوق‌الذکر پسر موفیه ۲ـ برسس دلالت به شناسنامه ۱۵۱۵ صادره از تهران ۳ـ لوس دلالت بشناسنامه ۱۲۴ صادره از تهران دختران موفیه ورثه دیگری ندارد. لذا مراتب سه نوبت ماهی یکمرتبه در روزنامه محلی آگهی میشود تا چنانچه کسی اعتراضی دارد یا وصیتنامه‌ای از درگذشته نزد اشخاصی باشد ظرف سه ماه از نشر اولین آگهی بدادگاه تقدیم دارد والا گواهی صادر خواهد شد و هر وصیتنامه‌ای جز رسمی و سری که بعد از این موعد ابراز شود از درجه اعتبار ساقط است.

رئیس شعبه ۳۵ دادگاه صلح تهران

۱۸۳۰۶/م‌الف

آگهی فقدان سند مالکیت

آقای حسین بنکدارتهرانی و بانو فاطمه دستوریان باستناد دو برگ‌شهادت شهود که به تصدیق دفترخانه اسناد رسمی شماره ۱۴۵ تهران رسیده مدعی است که سند مالکیت ششدانگ یک باباخانه واقع در سرآسیاب منگل در ناحیه ۷ شرق تهران به پلاک ۳۰۸۳ که ذیل شماره ۱۰۴۶ صفحه ۳۲۹ دفترجلد ۸ بنام آقای ابوالقاسم مهرافزا ثبت و صادر و تسلیم گردیده سپس برابر شماره ۲۰۵۲۵ ـ ۱۳۵۱/۲/۳۱ دفترخانه اسناد رسمی شماره ۱۴۵ تهران به آقای حسین‌بنکدار تهرانی (جهاردانگ) و بانو فاطمه دستوریان (دودانگ) انتقال قطعی‌یافته است و بموجب سند رهنی شماره ۴۲۰۰۴ ـ ۳۵/۳/۲۶ دفترخانه ۳۷۸ تهران در رهن بانک سپه میباشد بعلت اناث‌کتبی مفقود گردیده و درخواست صدور سندمالکیت المثنی نموده است لذا مراتب باستناد تبصره یک اصلاحی مورخ بیست‌وسهم دیماه پنجاهویک الحاقی بماده ۱۲۰ آئین‌نامه قانون‌ثبت در دو نوبت آگهی میشود تا چنانچه کسی‌مدعی انجام معامله نسبت بملک مرقوم یا وجود سندمالکیت‌مذکور نزد. خود میباشد مراتب را از تاریخ نشر دومین (آخرین) نوبت این آگهی ظرف ده روز بابندایره اعلام و رسید دریافت نماید تا مورد رسیدگی قرار گیرد والا پس از انقضاء مدت‌مزبور و نرسیدن واخواهی نسبت به صدور سندمالکیت المثنی طبق مقررات اقدام خواهد شد.

تاریخ انتشار نوبت اول ۵۹/۸/۵

تاریخ انتشار نوبت دوم ۵۹/۸/۱۴

رئیس ثبت ناحیه شرق‌ثبت‌تهران

آگهی فقدان سند مالکیت

بانو راضیه خبازی‌پور با ارائه یکبرگ استشهاد که بگواهی شهود و تائید دفترخانه ۲۸۴تهران‌رسیده‌مدعی‌است که‌سندمالکیت‌ششدانگ‌یکباباخانه‌چهاراطاقی احداث شده در یکقطعه زمین بمساحت ۲۶۰ متر مربع قطعه دوم تفکیکی بشماره پلاک ۱۷۵۲ فرعی مفروز از شماره هشت فرعی از ۲۴ ـ اصلی واقع در قریه خواردین شمیران بخش ۱۱ تهران که در صفحه ۳۹۵ دفتر ۱۳۱ـ۲ ذیل ثبت ۳۶۶۳۴ دفتر املاک بنام بانو راضیه خبازی پور صادرو تسلیم گردیده مفقود شده است. از این اداره تقاضای صدور المثنی نموده لذا مراتب برابر تبصره الحاقی بماده ۱۲۰ آئین نامه قانون ثبت در دو نوبت در مدت بیست روز که فاصله هر نوبت کمتر از ده روز نباشدآگهی میگردد چنانچه کسی مدعی انجام معامله اعم از قطعی یارهنی یا وجود سند مالکیت فوق نزد خود باشد از تاریخ انتشار آخرین نوبت آگهی بفاصله ده روز اعتراض خود را کتباً" باین اداره اعلام در غیر اینصورت و سپری شدن مهلت قانونی‌این اداره نسبت بصدورسند مالکیت المثنی بشرح فوق اقدام خواهد شد.

تاریخ انتشار نوبت اول : ۵/۸/۵

تاریخ انتشار نوبت دوم : ۵۹/۸/۱۷

کمال راستی

رئیس ثبت شمیران

آگهی فقدان سند مالکیت

آقای مسلم شاهمرادی فرزند محمد از طرف خود و ابوالفضل و فخرالدین و عباس شاهمرادی با تسلیم دو برگ استشهاد مصدق بشرح وارده بشماره ۴۷۳۱۷ مورخ ۵۹/۷/۱۹ اعلام نموده که سند مالکیت ششدانگ یک قطعه زمین بمساحت ۳۱۶ متر مربع پلاک شماره ۲۵۶۱۴ فرعی از سه اصلی مفروز و مجزی شده از پلاک ۵۷۲ فرعی از اصلی مذکور واقع در اراضی وسفارد بخش ۱۲ تهران مورد ثبت ۲۸۱۲۱۸ دفتر جلد ۱۱۸۲ ـ املاک دارای شماره چاپی ۹۱۴۸۶ که بنام بانو سکینه معایری ثبت و برابر سند شماره ۱۵۹۹۲۶ مورخ ۵۷/۱۰/۴ دفتر ۳۹ تهران برد بانک رهنی در رهن میباشد بعلت اسباب کتبی مفقود گردیده بقاضای صدور المثنی سند مالکیت نموده است لذا طبق تبصره یک ماده ۱۲۰ آئین نامه قانون ثبت مراتب در دو نوبت بفاصله ده روز آگهی میشود تا هر کس مدعی انجام معامله و یا وجود سند مالکیت نزد خود باشد از تاریخ نشر آخرین آگهی ظرف ده روز واخواهی خود را باین اداره تسلیم نموده و رسید دریافت دارد و الا پس از انقضاء مهلت قانونی و عدم وجود واخواهی وفق مقررات نسبت بصدور المثنی سند مالکیت اقدام خواهد شد.

تاریخ انتشار نوبت اول : ۵۹/۸/۵

تاریخ انتشار نوبت دوم : ۵۹/۸/۱۷

محمد طبیبی ـ رئیس ثبت شهر ری

از طرف ـ محسن معصومی

۱۸۳۱۳/م‌الف

آگهی فقدان سندمالکیت

آقای حمید اصغری تاجی بیوک فرزند یعقوب باتسلیم دوبرگ استشهاد مصدق بشرح وارده بشماره ۴۸۰۹۳ مورخ ۵۹/۷/۱۶ اعلام نموده که سند مالکیت ششدانگ یک قطعه زمین بمساحت یکصدوچهاردومترمربع پلاک شماره ۶۱۰۰ فرعی از ۱۴ اصلی مفروز و مجزی شده از پلاک ۲۷۲ فرعی از اصلی مذکور واقع در اراضی قریه قلعه‌مرغی دهستان غار بخش ۱۲ تهران موردثبت ۲۸۳۰۲۰ صفحه ۲۷۶ دفتر جلد ۱۱۸۸ املاک دارای سماره‌چاپی ۲۴۵۰۷۴ که بنام‌متقاضی ثبت میباشد بعلت سهل‌انگاری مفقود گردیده بقاضای صدور المثنی سندمالکیت نموده است. لذا طبق تبصره یک ماده ۱۲۰ ،شن‌نامه قانون ثبت مراتب در دونوبت بفاصله ده روز آگهی میشود تا هرکس مدعی انجام معامله و یا وجود سندمالکیت نزد خود باشد از تاریخ نشر آخرین آگهی ظرف ده روز واخواهی خود را کتبا" باین اداره تسلیم نموده و رسید دریافت دارد والا پس از انقضاء مهلت قانونی و عدم وجود واخواهی وفق مقررات نسبت بصدور المثنی سندمالکیت اقدام خواهد شد.

تاریخ انتشار نوبت اول : ۵۹/۸/۵

تاریخ انتشار نوبت دوم : ۵۹/۸/۱۴

رئیس ثبت شهر ری ـ محمد طبیبی

۱۸۳۱۰/م‌الف

آگهی فقدان سند مالکیت

آقای سید حسن سید جلیلی فرزند میرهاشم با تسلیم دوبرگ استشهاد مصدق بشرح وارده بشماره ۴۸۹۵۳ مورخ ۵۹/۷/۲۳ اعلام نموده که سند مالکیت ششدانگ یکباباخانه بمساحت ۹۰ متر مربع پلاک شماره ۵۱۷۶ فرعی از ۴۷ـ اصلی مفروز ومجزی شده از پلاک ۴۸۱۸ فرعی از اصلی مذکور واقع در اراضی قریه محمدآباد چهارطاقی بخش ۱۲ تهران مورد ثبت ۲۹۸۱۴۰صفحه ۱۰ دفتر جلد ۱۲۴۰ـ املاک دارای شماره چاپی۴۹۳۴۰۵ که بنام نامبرده صادر وتسلیم گردیده ثبت وبرابر سند شماره ۴۶۱۶۴ ضمن رفبات دیگر دفترخانه به شهر ری بمبلغ ده میلیون ریال در رهن میباشد بعلت اسباب کتبی،منزل مفقود گردیده تقاضای صدور المثنی سند مالکیت نموده است.

لذا طبق تبصره یک ماده ۱۲۰ـ آئین‌نامه قانون ثبت مراتب در دو نوبت بفاصله ده روز آگهی میشود تا هرکس‌مدعی انجام معامله و یا وجود سند مالکیت نزد خود باشد از تاریخ نشر آخرین آگهی ظرف ده روز واخواهی خودرا باین اداره تسلیم نموده و رسید دریافت دارد والا پس از انقضاء مهلت قانونی‌وعدم وجود واخواهی وفق مقررات نسبت بصدور المثنی سند مالکیت اقدام خواهد شد

،تاریخ انتشار آگهی نوبت اول ۵۹/۸/۵

،تاریخ انتشار آگهی نوبت دوم ۵۹/۸/۱۷

محمد طبیبی ـ رئیس ثبت شهر ری

۱۸۵۵۲/م‌الف

آگهی فقدان سند مالکیت

خانم زیبا شعبانی با تسلیم دو برگ استشهادیه محلی مصدق شده وارده بشماره ۲۵۱۹۴ ـ ۵۹/۷/۱۳ در این اداره اعلام نموده است که سند مالکیت اعیانی سه دانگ مشاع از ششدانگ یکباباخانه بمساحت دویست و شانزده متر و نیم متر مربع شماره هشتاد و سی فرعی از ۱۴۶ اصلی واقع در صوفی‌آباد کرج انتقالی از ورثه غلامحسین سلجوقی است و در ص ۲۶۵ دفتر ۱۰۰۹ ذیل شماره ۱۸۱۱۵۹ دفتر املاک ثبت کرج ثبت و بشماره مسلسل ۳۳۸۶۵۸ بنام منارالیها صادر و تسلیم شده مفقود شده و خواستار صدور سند مالکیت المثنی شده است لذامراتب باستناد تبصره یک الحاقی بماده ۱۲۰ آئین‌نامه قانون ثبت در دو نوبت بفاصله هر ده روز یکبار آگهی میشود تا چنانچه کسی مدعی انجام معامله نسبت بملک مرقوم یا وجود سند مالکیت نزد خود باشد از تاریخ نشر آخرین نوبت این آگهی ظرف ده روز واخواهی خود را کتبا" باین اداره تسلیم نموده و رسید دریافت دارد والا پس از انقضاء مهلت قانونی مقرر در این آگهی و عدم وصول واخواهی وفق مقررات نسبت بصدور تسلیم المثنی سند مالکیت مورد درخواست متقاضیه اقدام خواهد شد.

تاریخ انتشار نوبت اول ۵۹/۸/۵ـ تاریخ انتشار نوبت دوم ۵۹/۸/۱۸

رئیس ثبت کرج ـ زرگرالهی

۱۸۵۵۱/م‌الف

آگهی فقدان سند مالکیت

آقای حسن نبی‌زاده فرزند رضا مالک ششدانگ یکباباخانه بمساحت سی‌وپنج مترمربع شماره ۱۹۰ فرعی از ۴۳۵۷ مفروز ومجزی شده از شماره ۴۵فرعی از اصلی مذکور واقع در تهران بخش ۵ قنات‌آباد واخر خیابان مدرسه فلاحت که سندمالکیت آن ذیل ثبت ۱۰۶۰۹ دفتر املاک ۹۹ـ۴۳۰ شماره‌چاپی ۵۲۵۵۴۴ بنامش صادر و تسلیم گردیده است برابر یکبرگ استشهادمحلی که امضاء شهود آن بگواهی دفترخانه ۲۴۰ تهران رسیده است مدعی گردیده که سندمالکیت مذکور را در اثر نقل مکان مفقود گردیده‌و درخواست صدور سندمالکیت‌المثنی نموده است لذا مراتب باستناد تبصره یک اصلاحی مورخ ۱۳۵۳/۱۱/۲۰ ـ الحاقی بماده ۱۲۰ آئین‌نامه قانون ثبت در دونوبت بفاصله ده روزآگهی‌میشود تا چنانچه کسی مدعی انجام معامله نسبت به ملک مرقوم یاوجود سند دست خود میباشد مراتب را از تاریخ نشر دومین (آخرین) نوبت این آگهی ظرف ده روز باین ناحیه اعلام و اعتراض خود را ضمن ارائه اصل‌سندمالکیت یا سند معامله باین ناحیه تسلیم و رسید اخذ نماید والا پس از انقضاء مدت‌مزبور ونرسیدن واخواهی و مبادرت بصدور سندمالکیت المثنی خواهد شد.

نوبت اول ۵۹/۸/۵

نوبت دوم ۵۹/۸/۱۸

رئیس ناحیه چنوبه ثبت تهران ـ دواجی

۱۸۵۵۴/م‌الف

آگهی فقدان سند مالکیت

خانم شهین‌شیرین‌زاده و بانو سوسن اسدی مدعی هستند سندمالکیت ششدانگ یکقطعه زمین بمساحت شصت متر مربع بشماره ۳۲۰۱۹ فرعی‌از۴۴۷۶ اصلی مفروز و مجزی شده از پلاک ۵۶۸۸ فرعی از اصلی مزبور واقع دربخش ۷ تهران اراضی سلیمانیه که ذیل شماره ۱۱۷۷۱۵ صفحه ۴۳۳ دفتر ۷۹۲ بنام صغرعلی‌بن‌العابدین افجه ثبت وصادر وتسلیم گردیده سپس مع‌الواسطه برابر سند شماره ۳۲۰۰۹ـ۵۲/۹/۳ دفتر خانه ۲۲۲ تهران به بانو شهین شیرین‌زاده و بانو سوسن‌اسدی (بالمناصفه) انتقال قطعی یافته است که سهمی بانو شهین شیرین‌زاده برابر سند شماره ۴۲۲۵۸ـ۲۵۳۶/۱۲/۲۲ دفتر خانه ۳۶۹ تهران در وثیقه سازمان ثبت اسناد واملاک کشور (دفتر حقوقی و روابط عمومی) می‌باشد در بین راه مفقود گردیده ودرخواست صدور سند مالکیت المثنی نموده است لذا مراتب باستناد تبصره‌یک اصلاحی مورخ بیست وسهم مهرماه بیخانه و یک الحاقی‌بماده ۱۲۰ آئین‌نامه قانون ثبت در دو نوبت آگهی میشود تا چنانچه کسی مدعی انجام معامله نسبت بملک مرقوم یاوجود سند مالکیت مذکور برد خود میباشد مراتب را از تاریخ نشر دومین (آخرین) نوبت این آگهی ظرف ده روز باین دایره اعلام ورسید دریافت نماید تا مورد رسیدگی قرار گیرد والا پس از انقضاء مدت مزبور وبرسیدن واخواهی نسبت بصدورسند مالکیت المثنی طبق مقررات اقدام خواهد شد.

تاریخ انتشار نوبت اول ۵۹/۸/۵

تاریخ انتشار نوبت دوم ۵۹/۸/۱۸

رئیس ناحیه شرق ثبت تهران

۱۸۵۵۳/م‌الف

آگهی فقدان سند مالکیت

آقای محمدناصر نورنعمت‌اللهی باسناد دوبرگ استشهادیه محلی مصدق شده در دفتر اسناد رسمی شماره ۹ کرج مدعی است که اسناد مالکیت ششدانگ یکقطعه زمین که مشتمل بر ساختمان است بمساحت چهارهزار مترمربع بشماره۱۰۳ فرعی مفروز و مجزی شده از زمین شماره ۵۵ فرعی از ۱۶۰ اصلی واقع در قریه حسین‌آباد جزء دهستان ساوجبلاغ شهرستان کرج بشماره‌چاپی ۲۷۱۱۴۲ و ـ ۷۷۱۶۴۱ / ۳۳۴ مورد ثبت ۱۲۷۹۹ و ۱۹۴۲۰ صفحات ۲۲۸ و ۵۹۸ دفتر جلد ۸۴ و ۱۳۳ بعلت نقل‌مکان مفقود گردیده و با جستجوی کامل پیدا نشده‌است‌درخواست صدور سند مالکیت المثنی نموده‌اند که به حکایت دفتر املاک اسناد مالکیت سندانگ بنامان بانو شکوه اعظم بردان‌نیاز و آقای شهرمان دارائی صادر و تسلیم‌گردیده‌وبرابر سند رسمی شماره ۹۳۹۱ـ۴۴/۱۰/۲۹ دفترخانه ۳۶۹ تهران تمامی ششدانگ ملک مذکور بآقای محمدناصر نورنعمت‌اللهی منتقل گردیده و سابقه دیگری از نقل و انتقالات ندارد لذا مراتب باستناد تبصره یک ماده ۱۲۰ آئین‌نامه قانون ثبت در دو نوبت بفاصله ۱۰ روز جهت اطلاع عموم در روزنامه مربوطه درج و مسئر میگردد تا چنانچه هرکس مدعی حقی و یا وجود سندمالکیت نزد خود باشد از تاریخ انتشار آگهی نوبت دوم ظرف ۱۰ روز اعتراض خود را کتبا باین اداره تسلیم نماید در صورت سپری شدن مهلت قانونی و عدم وصول واخواهی اسناد مالکیت المثنی برابر مقررات صادر و به متقاضی تحویل خواهد شد.

تاریخ انتشار آگهی نوبت اول ۵۹/۸/۵

تاریخ انتشار آگهی نوبت دوم ۵۹/۸/۱۸

رئیس اداره ثبت اسناد کرج ـ زرگرالهی

نگاهی بر — از شماره پیش —

وزارت کشاورزی و عمران روستائی

جهاد سازندگی و وزارت کشاورزی

یکی از سیاستهایی که پس از پیروزی انقلاب اعمال شد و تصور میرود که دارای نقاط ضعف بسیار و آشکاری است، تاسیس نهاد جدیدی بنام جهادسازندگی بود که با همکاری عده‌کثیری از هموطنان متعهد نضج گرفت و بالمعین بودجه از سوی دولت به آن انجام یافت. ظاهراً" هدف از تاسیس این نهاد علاوه بر ارائه خدمات مختلف به روستائیان و "تامین نیازهای شخصی آنها" انجام کارهایی مشابه با وظایف وزارت کشاورزی و عمران روستایی بود. ازجمله این اهداف میتوان عرضه خدمات لازم جهت توسعه و پیشرفت کشاورزی به روستائیان، افزایش میزان محصولات وفرآورده‌ها به‌منظور قطع وابستگی و رسیدن به خودکفایی وهم‌چنین کمک به روستائیان وکشاورزان وایجاد امکانات رفاهی برای آنها و... و... را نام برد واگر چه تاکنون خدمات و فعالیتهای بسیاری از سوی این ارگان توسط برادران وخواهران متعهد صورت گرفته است لیکن در عین حال تاسیس این نهاد نقاط ضعف ومشکلات دیگری را نیز بدنبال داشت که نمیتوان این نکات را نادیده گرفت دیلا" به چند مورد از این نقاط ضعف به اجمال و اختصار اشاره میشود:

۱ - رژیم گذشته که همه ما میدانیم بنا بخواست اربابان خود سعی برآن داشت که افراد جامعه را از انجام کارهای تولیدی و خلاقیت وابداع وابتکار بازداشته و به‌نشستن پشت میز و مصارف بیهوده ترغیب نماید مع‌الوصف وجود دو نهاد جهت رسیدگی به‌کارهای مشابه وتعدد مراکز تصمیم‌گیری را معقول ندانست و به همین دلیل در سال ۱۳۵۶ "وزارت کشاورزی و منابع طبیعی" و "وزارت تعاون و امور روستاها" را در یکدیگر ادغام نموده و نهاد جدیدی بنام "وزارت کشاورزی و عمران روستایی" بوجود آورد.

۲ - با توجه به اینکه‌هم‌اکنون بیش از ۶۰۰۰ نفرکارشناس کشاورزی در اختیار وزارت کشاورزی میباشد واکثریت قریب به اتفاق این عده بعلت نبودن هیچگونه طرح و برنامه‌ای در بیکاری مطلق بسر میبرند و همواره با علاقمندی وخلوص نیت‌آماده اجرای هرگونه پروژه‌ای میباشند معذالک اخیراً" مبلغ ۱۰ میلیارد ریال بودجه وزارت‌کشاورزی که از طریق قطع سوبسید گوشت از هزینه‌ٔ این وزارتخانه کاسته شده بود، جهت اجرای طرحهای‌عمرانی به جهادسازندگی اختصاص داده شده‌است.

۳ - همانگونه که مکرر در مکرر عنوان میشود یکی از دلایل و انگیزه‌های تاسیس جهادسازندگی "مکتبی" بودن پرسنل آن میباشد.

واگر چه این عده از خواهران و برادران عزیز که از بدو پیروزی انقلاب تاکنون آنچه که درتوان داشته‌اند در طبق اخلاص نهاده وبدون هیچگونه چشمداشتی به‌مادیات همواره در رصد سازندگی بوده وهستند، لیکن درعین حال این نکته را نیز نباید از نظر دورداشت که از آنجائیکه باطرح مسئله مکتبی بودن پرسنل جهادانیطور در اذهان متصور میگردد که پرسنل وزارت کشاورزی غیر مکتبی وغیر مسئول میباشند لذا یکی دیگر از نقاط ضعف این‌کار طبقه‌بندی افراد وایجاد شکاف بین دو گروه از هموطنان که همه‌آنها دنبال کننده یک هدف مشترک هستند، میباشد وآنان را نسبت به یکدیگر بد بین و بیگانه میکند.

> کسیکه بدون مشورت از اهل خبره و افراد متخصص و کارشناس، مغرورانه به کاری مبادرت میورزد خود را به وادی هلاکت می کشاند - امام جواد (ع).

۴ - از سوی سازمان برنامه وبودجه و بنابر تصویب مجلس شورای اسلامی برای‌این دو نهاد (وزارت کشاورزی و جهاد سازندگی) که عهده‌دار انجام کارهای مشابهی هستند دو بودجه جداگانه تخصیص داده شده است که طبعا" از نظر اقتصادی برای کشور مقرون بصرفه نیست.

۵ - عدم استفاده از افراد تحصیلکرده، متخصصین وکارشناسان‌وزارت‌کشاورزی که تاکنون تجارب ارزنده و پرباری در مورد تکنیکها و مسایل مربوط به کشاورزی آموخته‌اند یکی ازنقاط ضعف این سیاست بشمار میرود.

> وزارت کشاورزی از ارگانهای حساس اقتصادی کشور بشمار میرود وچنانچه افرادکاردان وخبره‌ای دررئوس آن قرارگیرند میتواندبرای مملکت مفید باشد

۶ - تمرکز متخصصین وکارمندان وزارت‌کشاورزی در پایتخت و شهرهای بزرگ که اصولا" فعالیتهای کشاورزی انجام نمیگیرد و جدا ماندن این وزارت خانه از زمینه‌های عینی کشاورزی یعنی روستاها نیز باعث رکود در کشاورزی مملکت خواهد شد و معقولانه تر آن است‌که برطبق برنامه ریزی‌های منطبق بانیازهای‌کشور را از مرکز کارمندان و متخصصین کشاورزی در شهرهای بزرگ بکاهیم وامکانات فعالیت آنها را در روستاهای کشوریعنی جائی‌که این متخصصین بتوانند بصورت عینی و نه از طریق بخشنامه و صدور اطلاعیه راجع به مسائل کشاورزی، آنهم در شرایطی که‌خودکفاشدن از این نظر پیشرفت فوق‌العاده مهمی در به استقلال رسیدن‌کشورمان خواهد بود. در هرصورت باتوجه به‌موارد فوق بمنظور رفع مشکلات وجلوگیری از به مخاطره‌افتادن اوضاع کشاورزی تصور میرود که‌ادغام وزارت‌کشاورزی وعمران روستایی درجهادسازندگی بسیار ضروری باشد زیرا در این شرایط باید از حفظ مناسبات غلط گذشته اجتناب کرد و از طرفی‌مسئولین باید بخاطر داشته باشند که اینک دیگر فرصت آن نیست که از نهاد حساسی نظیر وزارت‌کشاورزی (که اگر افراد باتدبیر وکاردانی در رئوس آن قرار گیرند میتواند نقش مهمی در رشد و توسعه‌کشاورزی ایفا کند) بعنوان آزمایشگاه و آموزشگاه استفاده‌شود.

در هرصورت اینک بر وزیر کشاورزی و بر دیگر مسئولین این وزارتخانه وظیفه شرعی است‌که حداقل از مسلمانان آگاه، مدیر و مدبر و باتجربه استمداد نموده وهرچه سریعتر و بدون فوت‌وقت باتهیه، تدارک و اجرای طرحها و برنامه‌های اساسی و سازنده و پروژه‌های بنیادی و زیربنایی که منطبق باواقعیت‌ها ونیازهای جامعه کنونی باشد به این بلاتکلیفی ونابسامانی که به نابودی کشاورزی مملکت منتهی خواهد شد خاتمه دهند و این توصیه حضرت‌علی (ع) را بخاطر آورند که میفرماید: "لاتقف مالیس لک به علم (به‌چیزی که دانش آنرا نداری توقف مکن). امیر مومنان باذکر عبارت تاکیدی "توقف مکن" نشان میدهد که دراین مورد اهمیت بسیاری قائل است هم‌چنین امام جواد (ع) نیز در زمینه اهمیت استفاده از تخصص چنین میفرماید: کسی که بدون مشورت از اهل خبره و افراد متخصص وکارشناس،

> حضرت علی (ع) تأکید می‌فرمایند:
> «به چیزیکه دانش آنرا نداری توقف مکن»
> آیا میتوان کسانی را که به‌توصیه امیرمؤمنان معتقد نیستند مکتبی دانست؟؟!

تاوقتیکه افضل هست فاضل را انتخاب نمی کنند

مغرورانه بکاری مبادرت میورزد خود را بوادی هلاکت میکشاند" و شما کارکنان صدیق و متعهد وزارت کشاورزی که قبل از انقلاب از مناسبات طاغوتی و معیارهای غلط برای تشخص‌فردی مانند" پشت میز نشینی" و روابط رئیس و مرئوسی آنچنانی و مقررات اداری پر طمطراق و بی‌محتوی و بی‌نتیجه و داشتن شخصیت‌های کاذب و بالاخره بیکاری درمحل کار و بی‌تفاوت بودن خود در سرنوشت مملکت رنج میبردید، شما که درصفوف فشرده انقلابیون وهمگام‌با دیگر هموطنان خود برای رهایی از بندهای اسارت واستعمار به مبارزه پرداختید و در پیروزی و به ثمر رسیدن انقلاب نقشی مهم ایفا کردید، شما که اینک مسئولیت و رسالتی بس عظیم و دشوار بردوش دارید، وهمانند سایرهموطنان، حامل پیام شهیدان و ازمشعلداران بهروز بشرینید. بر شما است که بار دیگر رو به خدا کنید و پس از تعیین خطوط سیاست کلی از سوی مسئولین، کمر همت بر بسته و در این برهه حساس و تاریخی کشور آنچنان که شایسته یک مسلمان متعهد، مسئول و انقلابی است به انجام تکالیف و رسالت مقدس‌خویش‌که‌انجام‌کارتولیدی‌واجتناب‌ازمصارف‌بیهوده‌است‌بپردازید تا با یاری ایزد متعال و با تشریک مساعی همه برادران و خواهران دیگر هر چه سریعتر بتوانیم ایران را به کشوری مستقل، آباد، آزاد و بدور از هرگونه وابستگی به بیگانگان تبدیل نماییم‌وبتوانیم حداقل الگوی کوچکی از مکتب متعالی اسلام راستین را به جهانیان عرضه نموده و اندکی از عظمت این مکتب را متجلی نماییم.

توضیح: *از کلیه صاحبنظران وکارشناسان امور کشاورزی دعوت میکنیم تا نظریات خود را پیرامون بهبود وضع کشاورزی و خودکفایی محصولات کشاورزی بدفتر روزنامه انقلاب اسلامی ارسال دارند.*

> ساختمان وزارت کشاورزی!!
> از دیدگاه بازارعین، کدامیک حق دارند؟
> جهاد سازندگی
> به‌افراد متخصص
> جوانان خواستار اجرای تغییرات بنیادی هستند
> باید دوباره از ریشه رویید...
> ساختمان فعلی وزارت کشاورزی آسایشگاه معلولین میشود
> تخلیه مزارع و اراضی کشاورزی توسط آقایان مسئول!! باشما هستم

اعتراض واستعفای ۴ نفر ازمسئولین بنیاد مستضعفان خرمدره

مطالبی که در زیر از نظرتان میگذرد متن نامه‌ای است که از سوی چهار نفر از مسئولین بنیاد مستضعفان خرمدره بدفتر این‌روزنامه ارسال شده است.

بسم‌اللهالقاسم‌الجبارین

به نام پروردگار درهم کوبندهٔ جباران (ستم‌کاران)

ان‌الحیوه عقیده و جهاد: بدرستی که زندگی جز عقیده ومبارزه در راه آن نیست.

پیشگاه بلند ملت قهرمان پاور ایران - به ریاست بخش‌کشاورزی بنیاد که اورا رئیس نمی‌شناسیم، میز ریاست هدفش، قرتاس‌بازی عملش و انزجار آفرینی حرکتش می‌باشد.

به راه خدا، و برای یاری امام امت خمینی بت شکن، بجمع ملت انقلابی پیوستیم، جنگیدیم پاسداری کردیم، پیکر شهیدان‌را بدوش کشیدیم و در اندوهشان به گریستیم، و درپاسداری ازخون برخشان و روح بیدارشان سوگند خوردیم. سپس به بنیادی واردشدیم که مستضعفانش نام نهاده بودند و بیت‌المال بود، وآنچه دردقدرت داشتیم عرضه کردیم تا مزرعه‌ای‌را به روی پا نگه داریم وجو متشنج محیط را به اجتماعی برادرانه تبدیل کردیم. پس از تحمل زمستانی سخت و پرتحرک وتابستانی پرتلاش، به‌پائیزی رسیدیم که برگریزان روحمان شد. دراین فصل زرد نامردمانی پلید، انچه را که تلاش ما بوجود آورده بود، وارونه جلوه دادند، و روباه گونه بامکرهاشان بدنامان کردند، و جمع برادران را ازهم گسستند.

لعنت خدا برآنان باد، اکنون استعفای خودرا همراه باانزجار شدید خود، از روح پلید دست اندرکاران که اعمال ننگینشان با تشبث به نام اسلام، مسیر هدف عالی‌را که رسیدن به الله است منحرف نموده است، اعلام میداریم وننگ خودرا از همکاری باآنان ابراز میداریم، و از خدا رسوائیشان‌را در هردو جهان آرزو میکنیم بایک دنیا تنفر، امضاء کنندگان زیر:

و سیعلم‌الذین ظلموا ای منقلب ینقلبون

و بزودی خواهند دانست آنانکه ستم کردند به‌چه بازگشتگاهی باز میگردند.

کارکنان کشت وصنعت خرمدره

حاجعلی حکمی. سرپرست امور اداری ومالی

سیدابوالحسن فاضل‌رضوی. سرپرست امور ماشین‌آلات

سیدعلی‌اصغر نواب صفی‌الدین. حسابدار

علیجان دهقان رستمی. سرپرست گاوداری

کشتکاران در دوراهی انتخاب زراعت پنبه و گندم

سهم پنبه از نظر کشاورزی صنعتی و بارورکانی داخلی و خارجی یکی از مهمترین محصولات زراعتی کشور میباشد.

محصول پنبه از نظر کمیت تا دو سال پیش قابل توجه وروبافزایش بود که این افزایش تولید ناشی از ازدیاد سطح کشت پنبه نبوده بلکه بیشتر مربوط به فزونی مقدار تولید در هکتار بحساب میآمد. موضوع محصول بیشتر در سطح هکتار باعث افزایش درآمد کشتکاران نیز شده بود.

بهبود افزایش محصول پنبه در اثر کار و کوشش کارشناسان اصلاح نباتات و سایر محققین که دست‌اندرکار مسائل کشاورزی هستند ناشی از عملیات بهزراعی و بهنژادی و مبارزه با آفات وامراض و سایر امور مربوطه بوده است.

البته با درنظر گرفتن افزایش قیمت پنبه در بازار داخلی و خارجی کشتکاران علاوه بر استفاده از افزایش محصول در واحد سطح، از راه افزایش قیمت نیز درآمد بیشتری تحصیل نموده و باتوجه به فزونی معاملات پنبه، مقداری از درآمد ارزی کشور نیز از این محل تامین میشد.

همچنین باتوجه باینکه منطقه گرگان و گنبدکاوس با سطح زیر کشت ۱۵۰۰۰۰ هکتار و با تولید ۲۷۴۹۱۴ تن پنبه بصورت وش که در حدود $\frac{2}{3}$ محصول کل پنبه ایران درصدر جدول‌قرار داشت در سال جاری سطح کشت پنبه‌گرگان و گنبدکاوس به ۵۰۰۰۰ هکتار کاهش یافت.

مسلما" با تقلیل سطح زیر کشت مزارع پنبه، تولید محصول پنبه سال جاری نیز کاسته خواهد شد واگر بخواهیم سرانگشتی حساب کنیم تولید وش سال جاری از ۸۰۰۰۰ تن تجاوز نخواهد کرد که این مقدار محصول کمتر از $\frac{1}{3}$ تولید سال قبل را نشان میدهد.

حال ببینیم این‌کاهش چه اثراتی در جامعه کشاورزی و اقتصادی منطقه گرگان و گنبد گذاشته و چه مسائلی را ببار آورده است.

۱- نیروی انسانی

مطابق عرف محل، نیروی انسانی لازم جهت تولید پنبه از کاشت تا برداشت، اغلب از جانب هم میهنان سیستانی ما انجام میگرفت که از نقاط شرقی ایران یعنی زابل و اطراف و اکناف آن باین منطقه‌کوچ نموده‌اند.

برحسب قراردادهای فیمابین کشتکاران و دهقانان بهر خانواده زابلی شامل زن و شوهر بین دو تا چهار هکتار زمین جهت عملیات زراعی فصلی تعلق میگرفت که نوع قرارداد بستگی به موقعیت مکان و زراعت آبی و دیم بودن بستگی داشت که نگارش مختصات کلیه آن از حوصله این مقاله بدور است که خود این مطلب مسائل گوناگون کشاورزی در برخواهد داشت که احتیاج به نوشتن مقالات جداگانه را ضرورت میسازد.

بنابراین در سال جاری در حدود $\frac{1}{2}$ خانواده‌های دهقانی بخصوص کوچ‌نشینان زابلی که از راه کشت پنبه سالیانه عوایدی نصیبشان میشد محروم شدند و راکد بودن بازار کار ساختمانی جذب آنها باین گونه امور رانیز غیر ممکن ساخت.

۲- درآمد پیشه وران

محروم شدن در حدود $\frac{1}{2}$ از زحمتکشان روستائی و دهقانان بنه‌کار از درآمد متداول سالیانه موجب پائین‌آوردن درآمد بیشه‌وران خرده پا مثل حواربافروشی‌ها پارچه فروشی‌ها و تعمیرکاران جزء و فروشندگان سموم کیاهی شد.

۳- موجودیت کارخانه‌های پنبه پاک‌کنی

با درنظرگرفتن دهها کارخانه پنبه‌پاک‌کنی که برای ظرفیت بیش از چهارصدهزار تن (۴۰۰۰۰۰تن) وش تولیدی در منطقه گرگان و گنبد ساخته شده بود و اغلب آنها بمدت بیش از شش ماه پس از برداشت پنبه تعداد زیادی کارگر را بصورت مستقیم و یا غیر مستقیم با خود مشغول میکرد، از این راه درآمد خوبی عاید این طبقه محروم اجتماع، شامل کارگران داخل کارخانه‌ها و وانت‌بارها و بازی‌ها و بیشه‌وران میشد.

اولا" با کاهش تولید وش در رابطه با کارخانه‌ها، کارگران و کارکنانیکه از این راه امرار معاش میکردند فشار زیادی را خود وخانواده‌شان‌در امر اقتصاد خانوادگی متحمل شدند.

ثانیا" خودکارخانه‌ها نیز که‌بامیلیونها‌تومان‌پول‌که‌از ثمره‌زحمات همین‌دهقانان‌زحمتکش باخارج‌کردن ارز از مملکت در این منطقه‌بوجود آمده ست، فقط بمدت در حدود دو ماه مشغول کار خواهند بود و بقیه سال بصورت آهن‌پاره در گوشه وکنار منطقه در معرض تماشا قرار خواهد گرفت.

۴- صادرات وواردات

همانطوریکه آمار و ارقام نشان میدهد در سال زراعی ۵۸ - ۱۳۵۷ مقدار ۶۹۵۶۸ تن پنبه صادراتی داشتیم که این مقدار در حدود ۱۷ درصد تولید کشور بود. پس با درنظرگرفتن کاهش‌سطح زیر کشت و همچنین مقدار محصول پنبه، در سال جاری مانه تنها صادرات پنبه نخواهیم داشت بلکه جهت مصرف داخلی هم مواجه با کمبود خواهیم بود که این موضوع برای دولت مسئله جدیدی را بوجود خواهد آورد که کسری این مقدار پنبه را از سایر کشورهای تولیدکننده پنبه باید جایگزین نماید.

۵- مسئله ارزی

همانطوریکه در بالا اشاره شد علاوه براینکه در سال‌جاری و سال ۱۳۶۰ احتمالا" صادرات پنبه صورت نمیگیرد احتیاج به واردکردن کسری پنبه از خارج خواهیم بود باید توجه داشت که در سالهای قبل با صدور پنبه مقداری ارز خارجی برای کشور تامین میشد، ولی در سال آتی مقدار زیادی ارز مملکتی را هم بمنظور تامین احتیاجات کارخانجات پارچه بافی و نخ‌ریسی با خرید پنبه از دست خواهیم داد.

۶- مسئله اداری واجتماعی منطقه

این نکته نباید فراموش شودکه‌مراتب‌فوق‌در رابطه با اوضاع و احوال عرف و عادت محل، در شرائط مساعد بیشداوری شده مسائل زمین‌های زراعتی، موضوع مالکیت، امنیت‌قضائی و کشاورزی تا این تاریخ مشخص و معین نشده و اختلافاتی که بین مالکین و دهقانان و کشتکاران وهیئت‌های منصوبه دولتی که در سال جاری وجود داشته و همچنین موضوع روابط کارشناسان و کارکنان ادارات‌های کشاورزی منطقه با دست‌اندرکاران پنبه‌کاری، خود مبین مسائل دیگری است که احتیاج به تجزیه و تحلیل جداگانه‌دارد.

۷- عرضه و تقاضا وقیمت پنبه

چون در سال جاری تولید پنبه کاهش یافته و همانطوریکه‌قبلا" نیز اشاره شد، مسئله عرضه و تقاضا در سال‌جاری کاملا" بنفع عرضه کننده کالا خواهد بود و موضوع امر از نوسانات قیمت پنبه از هم‌اکنون در بازار منطقه گرگان و گنبد بخوبی مشهود است. و قیمت پنبه بصورت وش، هر پوط (۱۶/۴) کیلو حدودهزارودویست ریال معامله میشود و این ترقی قیمت نسبت بسال قبل در حدود ۸۰درصد

در صفحه ۱۰

اخبار اقتصادی جهان

درآمد سرسام‌آور شرکت نفت آکسون

تهران - خبرگزاری پارس بنقل از دفتر مرکزی خبر - درآمد شرکت نفت آکسون که یکی از بزرگترین شرکتهای نفت جهان است در ۳ ماه سال جاری، ۱/۳۵ میلیارد دلار شده است. درآمد این شرکت نفتی آمریکائی در سه ماه اول سال جاری ۷/۶۵ میلیارد دلار و ۳ ماه‌دوم سال جاری ۱/۸۰ میلیارد دلار گردیده است. بدین ترتیب این شرکت در ۶ ماه اول سال جاری ۱۰/۸۰ میلیارد دلار درآمد داشته است.

قطر نیز ازلحاظ آلودگی دریا مورد تهدید قرار گرفت

منامه - خبرگزاری فرانسه - سفره نفتی که از سکوی حفاری دهران در پادشاهی عربستان سعودی بمساحت ۱۸۰۰ کیلومتر مربع را پوشانده و هفته پیش به سواحل بحرین رسیده بود اکنون بسواحل قطر رسیده است در حال حاضر به کمک مقامات بحرین و همچنین شیخ‌نشینهای عربی متحده مقامات قطر سعی میکنند اثرات آلودگی آبهای ساحلی قطر را خنثی سازند.

از سوی دیگر دکتر علی فخر وزیر بهداشت و محیط زیست بحرین‌دیروزخاطرنشان ساخت‌برای کشورهای منطقه ضروریست مشترکا خود را برای مقابله با خطرات آلودگی نفتی آبهای منطقه آماده سازند. وی سپس اعلام کرد مسئولان کشورهای خلیج فارس بایستی برای این خطر در بحرین یک جلسه مشترک تشکیل دهند.

افزایش بهای نفت ونزوئلا

لندن - خبرگزاری فرانسه - به گزارش خبرگزاری فرانسه از لندن از آغاز جنگ عراق با ایران تاکنون ونزوئلا دوبار بهای نفت سنگین خود را افزایش داده است. روز یازدهم اکتبر ونزوئلا بهای نفت خود را دو دلار و ۲۵ سنت در هر بشکه افزایش داد که این افزایش‌نه‌ونیم درصد است و با افزایش‌دیروز میزان کل افزایش بهای نفت ونزوئلا از آغاز جنگ به بیش از بیست و چهار درصد میرسد.

بلیت اتوبوس شرکت واحد از طریق روزنامه فروشیها بفروش می رسد

تهران- خبرنگار انقلاب اسلامی- روابط عمومی شرکت واحد اتوبوسرانی تهران دیروز اعلام کرد: شرکت‌واحداتوبوسرانی‌تهران وحومه بمنظور رفاه حال مسافرین و گسترش شبکه توزیع بلیط تصمیم گرفته است فروش بلیط اتوبوس را در سطح تهران وحومه علاوه‌بر باجه‌های فروش شرکت از طریق فروشگاهها، روزنامه‌فروشها و مغازه‌داران نیز انجام دهد. بدین ترتیب که بلیط های ۵ ریالی و ۱۰ ریالی را در دفترچه‌های ۵۰ و ۱۰۰ برگی چاپ و کتابچه نموده با تخفیف ۵٪ به عنوان کارمزد برای فروشنده و ۵٪ دیگر نیز برای مصرف‌کنندگان توسط بلیط فروشان سیار شرکت در مقابل دریافت وجه نقد در اماکن مذکور در اختیار عاملین فروش قرار دهد.

متقاضیان میتوانند جهت کسب اطلاعات بیشتر به اداره مرکزی شرکت قسمت خزانه واقع در انتهای نارمک مراجعه نمایند.

۲۵۰ نفر از کارکنان قراردادی فروشگاه قدس:

بعلت عدم استطاعت مالی قادر به تحمل بیکاری نیستیم

تهران - خبرنگار انقلاب‌اسلامی فریب ۲۵۰ نفر از کارکنان فروشگاههای زنجیره‌ای قدس (کوروش سابق) در روزهای پنجشنبه هفته گذشته و شنبه همین‌هفته درمحل‌دفترمرکزی این فروشگاه واقع درخیابان طالقانی تقاطع خیابان سپهبد قرنی اجتماع کرده بودند.

این عده از کارکنان‌قراردادی فروشگاههای قدس بودند واینک که مهلت قرارداد اشتغال بکار آنها بپایان رسیده است بعلت امتناع هیئت‌مدیره فروشگاه از تجدید قرارداد، بیکار شده‌اند.

کارکنان معترض میگفتند که هریک از ما قبلا" براساس قراردادهای ۲ تا ۹ ماهه به استخدام این فروشگاه درآمده‌ایم و مدیریت فروشگاه متعهد شده است که پس از انقضای مدت قرارداد ما را به‌استخدام رسمی درآورد لیکن اکنون ما را اخراج نموده‌اند این عده اضافه کردند که بعلت‌عدم استطاعت مالی تحمل بیکاری برایمان مقدور نیست.

درتماسی که با مدیرعامل فروشگاههای قدس برقرار شد وی دراین مورد اظهارداشت: چندماه قبل برآن شدیم تا ساعات کار فروشگاه را از ۸ به ۱۲ ساعت افزایش دهیم برای این‌کار به تعداد بیشتری پرسنل نیاز داشتیم‌لیکن از آنجائیکه احتمال میرفت که بعللی موفق نشویم‌برنامه کار ۱۲ساعته را ادامه‌دهیم تصمیم گرفتیم که این‌عده را بطورموقت استخدام نمائیم و اگر ادامه ۱۲ساعت کار در روز مقدور بود این‌عده رااستخدام رسمی نمائیم.

وی افزود: اکنون با وقوع جنگ عملا" انجام این‌برنامه ممکن نیست بنابراین نیازی به این‌عده از افراد نمیباشد و از طرفی بعلت اینکه این فروشگاه هم‌اکنون هرماه‌حدود یکمیلیون تومان متضرر میشود از نظر مالی نیز قادر به‌تامین حقوق این افراد نیستیم.

ارسال کمکهای مادی وجنسی بمناطق جنگ زده همچنان ادامه دارد

تهران - خبرنگار انقلاب‌اسلامی: درهفته گذشته کمکهای نقدی و جنسی فراوانی از طرف انجمن‌ها، موسسات و شرکتهای مختلف ستاد کمکرسانی مناطق جنگ‌زده مستقر در بنیاد مستضعفان ارسال گردیدقسمتی از این کمکها عبارتند از: شرکت زمزم‌ایران مبلغ ۲۷۶۸۳۲ریال، کارکنان شرکت ابرتویا ۲۸۶۴۹۰ ریال، شرکت لیلاند ۱۰۵۰۰۰۰ ریال شرکت کوراوغلی، ۵۰۰۰۰۰ ریال، شرکت‌علاءالدین ۱۰۰۰۰۰۰ ریال، واحدساختمانی عمران ۱۷۶۰۰۰ریال، شرکت براون باوری ۲۰۰۰۰۰ریال، اهالی پاساژعلمی ۳۳۱۸۰۰ریال، انجمن کلیمیان تهران ۱،۰۰۰،۰۰۰ریال شرکت پارس سکوریت ۲۰۰۰۰۰ ریال چینی ایران ۱۴۵۱۴۲۰ ریال. کارکنان کارخانه ایرامیت ایران معادل یکروز حقوق، شرکت رنگ‌زیراکس ۱۰۰۰۰۰۰ریال

یکبار دیگر دزفول

یکبار دیگر مزدوران وابستهٔ بعثی دزفول را باموشک مورد حمله قرار دادند و طی آن ۲۲۰ انسان بیگناه را شهید ومجروح کردند.

بعثی‌های مزدور اینبار نیز چون گذشته نیمه‌های‌شب را انتخاب کرده بودند وبا ۵موشک‌قسمت‌هایی از نقاط پر-جمعیت شهر را با خاک یکسان کردند ایشان که رذالت پستی را به‌منتهای درجه رسانده‌اند، بهیچ چیز و هیچ کس رحم نمیکنند یورش میآورند، به آتش میکشدند و مردم بیگناه را بشهادت می‌رسانند. فجایعی را که امروز بعثی‌های عراق در دزفول و سایر شهرهای خوزستان مرتکب شده‌اند براستی که تاریخ بیاد ندارد و نسل آیندهٔ انقلاب هیچگاه چنین تجاوز کثیفی را نخواهد بخشید بعثی‌ها حمله به انسانهای بیگناه را چگونه توجیه خواهند کرد؟ سکوت کشورهای جهان و مجامع بین‌المللی تاکی ادامه خواهد یافت ؟و آیا این همه جنایت را نمایندگان کشورهای مختلف جهان با این جمله که از هر دو کشور بخواهند جنگ را پایان دهند میتوانند جوابگو باشند؟ آیا شورای‌امنیت برای محکومیت این همه جنایت وخسارت محتاج ساعتها شور و این دست و آن دست کردن است؟ این شورا چرا از خود نمی‌پرسد اگر ایران به چنین‌تجاوزی دست میزد آیا آنها بازهم سکوت میکردند؟

امت رزمندهٔ ایران چنین تجاوز و فجایعی را با چنان سکوتی چگونه توجیه کند؟ غیر از اینکه بدانند و بیش از هر زمان بدانند که ۲ بار حمله موشکی به دزفول وبمباران مراکز فرهنگی کرمانشاه و کشتن دهها انسان بیگناه بهترین سند برای محکومیت عراق است و اگر شورای امنیت چنین جنایاتی‌را تاکنون محکوم نکرده به‌خاطر نفوذ و سلطه ابرقدرتها براین‌گونه مجامع بین‌المللی است.

این اولین بار نیست که مزدوران بعث عراق دیوانه‌وار جنایتی عظیم را مرتکب شده‌اند. قبل از آن نیز مراکز فرهنگی کرمانشاه، روستاهای اطراف پیرانشهر، خانه‌های مسکونی اطراف اصفهان، اسلام‌آبادو دزفول را بمباران و انسانهای بیگناه بسیاری را بشهادت رسانده‌اند. دشمن نیک میداند که رزمندهٔ دزفولی هیچگاه موطنش را ترک نخواهد کرد، دشمن نیک میداند که آن شیر زن دزفولی هیچگاه سنگرش را ترک نمی‌گوید، حتی‌اگر این سنگر ویرانه‌های خانه‌اش باشد دشمن‌نیک میداند که دزفول امروز دزفول دیگری است. مقاوم است و استوار، میجنگد، می‌رزمد و حماسه می‌آفریند بعثی‌ها نیک دریافته‌اند که قدرت مبارزه با رزمندگان دزفول را ندارند از اینرو به اعمال غیر انسانی مبادرت می‌ورزند و عظیم‌ترین جنایات را مرتکب میشوند. حمله موشکی به خانه‌های مسکونی‌آنهم در دل شب که هزاران بیگناه قدرت کوچکترین دفاع از خود را ندارند تاکنون در طول تاریخ از جانب هیچ‌سفاکی انجام نشده است، مگر از جانب همین‌بعثی‌ها. چنین جنایتی را بزرگترین دولت غاصب تاریخ (دولت فلسطین-اشغالی) هم مرتکب نشده است. راستی این ابزار دست ابرقدرتها با چنین فجایعی به چه چیز می‌اندیشد؟ به شکست ایران، به ایجاد رعب و وحشت در میان امت رزمندهٔ اسلام، به اهداف شومش و یا..... به هیچکدام! تنها به سرنوشت شوم خود و حزب شیطانیش که بزودی به زبالدان تاریخ فرستاده خواهد شد.

البته چنین جنایاتی از سوی سفاکان بعثی تعجبی هم ندارد چرا که؟ بعثی‌ها در آستانه شکستی فاحش قرار گرفته‌اند که در پس آن نابودیشان قرار گرفته است، بواسطه محاسبات غلطی که از سوی امپریالیسم به آنها دیکته شده بود قصد نابودی انقلاب ایران را در سر میپروراندند و حال خود در دام اضمحلال قرار گرفته‌اند. بدین واسطه است که سفاکان بعثی برای پیروز شدن در این جنگ به هر حیله‌ای متوسل میشوند و از هیچ جنایتی رویگردان نیستند. در این میان از بزرگترین هدف مزدوران‌بعثی یکی هم اینست که برای توجیه تجاوز وجنایاتشان در غرب و جنوب غربی ایران قصد دارند ایران را به موضع عکس العمل بکشانند و به واکنش متقابل وادارند.

اما مردم عراق نیک میدانند که در خصلت بلندپروازان ایران حمله به مردم بیدفاع جایی ندارد و بمباران مناطق مسکونی تنها طریق نامردمان و جانیان تاریخ است. بروان پاک مردان و زنان بیدفاع و بی‌گناه دزفول درودمی‌فرستیم و سوگند یاد میکنیم که تاقطع‌و قمع مزدوران بعثی از پای نخواهیم نشست حتی اگر تنها ایرانی زنده باشیم.

والسلام

وزیردفاع جنگ مردمی وکلاسیک را تشریح کرد

ازشماره‌پیش

س - شما میگوئید که ما نبایستی کوشش بکنیم کشورهایی را که با ما کاری ندارند ولو اگر حکومت آنها ضدبشری هستند در حال حاضر برعلیه خودمان بشورانیم؟

ج - حکومتهای ضدبشری باید ببینیم که درکجا حاکم هستند. دقیقا" حکومتهای ضدبشر در میان جوامع‌وملتهائی حاکم هستند که یک مشت از ملت فعلا" این حکومتها را پذیرفته‌اند. در وهله اول خود آن ملتها هستند که باید شروع کنند با این حکومتهای ضد-بشری که بعلت خاموشی اینها توانسته است مستقر بشود و حاکمیت خود را بر مردم مستقر سازد، بجنگند. مثل زمان طاغوت. یکزمانی بود که طاغوت حکومت میکرد و یا جوامع دیگر. آن ملتی که رضایت داده است که صدام‌حسین بر آن حکومت بکند، اول مقصر خودش است. حالا این ملت باید بیدار و آگاه بشود. ما نمیتوانیم برویم و بجای ملتهای دیگر بجنگیم. میتوانیم در کنار ملتهای دیگر بجنگیم و نمتیوانیم بجای ملتهای دیگر بجنگیم که مثلا" حکومت فاشیستی فلان کشور سقوط کند. آن کسی که اول باید حرکت بکند و بعد اگر خواست ما هم به او کمک بکنیم بیدارش بکنیم و راه و چاه را نشانش بدهیم، ودرمسیرخودش هدایت کنیم و تجربیاتمان‌را دراختیارش بگذاریم و به او دقیقا" کمک کنیم همان ملت تحت ستم است که باید اول خودش تکان بخورد.

آن ملت تکان‌نخورده وفرض کنیم که به وضع موجودش راضی هم هست. وسرگرم خوشی وعیش ونوشش هم هست وکاری هم ندارد که صدام حسین به چه شیوه فاشیستی حکومت میکند و دلش به این خوش است که یک زندگی کند وعیش ونوشش براه باشد. اولا" باید خود این فرد و این ملت بفهمد که حکومت ضدانسانی براوحاکم است وخود او باید شروع کند به پس زدن و دفع این حکومت. حالا اگر این‌کار را کرد باید آنوقت به او کمک کرد. و این ملت آنوقت است که حتما" در کار خودش موفق میشود. در این جا باز همه نوع کمک می‌توان کرد. ولی اینکه ملتی سرگرم عیش ونوش است وبه زندگی تحت حکومت فاشیستی هم مایل است ومشغول آن است این نمی‌شود که مابرویم وبجای او بجنگیم چون چنین ملتی نمی‌فهمد وحرکت نکرده است، ودرکی ندارد ونخواسته است مبارزه کند چون درک نکرده است وخودش را بحرکت درنیاورده است. کمک‌کردن به او می‌شود جریان قوم موسی. همین که حضرت موسی دو روز دور از آنها شد باز از گوساله پتی خواهند تراشید وهمان بساط سابق را شروع خواهند کرد چون حرکت وانقلاب را نفهمیده است. وارزشهایی را که موسی به او ارائه کرده است درک نکرده است.

چنین ملتی باید ابتدا ارزشها را درک کند و بنابراین حرکت از درون خود ملتها آغاز میشود و در مرحله بعدی ما در کنار آنها باید کمک کنیم.

س: برای درک آن ارزشها علاوه‌براینکه باید خودمان جامعه نمونه بسازیم دستگاههای تبلیغاتی هم درآن جهت باید حرکت کنند؟

ج: صددرصد. دستگاههای تبلیغاتی ماباید بیانگر و مبلغ ارزشهای اسلامی، استقلال وآزادی برای تمام جوامع زیرسلطه باشند و این نباشد که ما متوجه یک جا بشویم وار جاهای دیگر غافل بمانیم. ما باید مثل یک چراغ پرنور که تمام اطراف را روشن میکند باشیم واطراف را تماما" باید روشن‌بکنیم وآن کسانی که می‌خواهند از این نور بهره بگیرند وحرکتی بکنند، خوب این کار را میکنند.

س: بنظر شما جهت دستگاههای تبلیغاتی ما در این خط بوده است؟

ج: من که ندیده‌ام در این خط باشندوشاید در این مورد حرکتهایی شده باشدولی بنظر من نه کافی است ونه رضایتبخش. ماباید مبلغ آزادی مبلغ ارزشهای انسانی واسلام در سطح جهان باشیم. همانطور که گفتم مثل یک چراغ پرنوری که سرتاسر گیتی را روشن بکند تااین‌ملتهای مستضعف راه خودشان را پیدا بکنند.

س: باتوجه به شورای عالی دفاع که اخیرا" اختیار تبلیغات را درآن شورا امام قرار داده است چه نظری برای پیشبرد دارید؟

ج: البته برنامه تبلیغاتی که گفتم می‌توان گفت برنامه تبلیغاتی استراتژیکی‌است‌ازنظر اسلام. شورای دفاع فعلا بیشتر متمرکز است به‌تبلیغاتی که مربوط به این جنگ بشود و شاید تا حالا هم نه وقت آن را داشته است ونه فرصت کرده است که بشیند و آن برنامه‌های تبلیغاتی واستراتژیکی را از نظر اسلام پیاده بکند ولی خوب این چیزی است که اگر ما بخواهیم موفقیتی بدست بیاوریم باید شروع کنیم به تبلیغات صحیح وباید اسلام را آنطور که هست وارزشهای اسلامی واصالت اسلامی را ومعنویت اسلام را تبلیغ کنیم هم درعمل وهم در شکل‌الگوی یک جامعه نمونه وهم از راه و روش تبلیغاتی که در عرف معمول است بنابراین وقتی صحبت از تبلیغ می‌شود این نیست که ما در روزنامه‌مقاله بنویسیم و در رادیو سخنرانیها را پخش کنیم. بلکه این تبلیغات ابعاد مختلف دارد.

اول: یک بعد آن ساختن یک جامعه نمونه است برپایه ارزشهای اسلامی وانقلابی.

موثرترین وعمیق‌ترین بعد این تبلیغات همین است.

دوم: عمل ماست، کرداز این ملت است. کوشش و فداکاری این ملت است برای ساختن یک جامعه وارابطه این ملت بابیرون از خودش است و همین‌طور ابعاد دیگرش در نشریات ورسانه‌های گروهی که آنها هم بعد دیگرش است. ما ابتدا باید در عمل، رفتار، وگفتار وکردار خود نمونه باشیم واین بهترین راه تبلیغ ماست.

س: این روزها صحبت از انضباط در ارتش زیاد می‌شود شما انضباط در ارتش را چگونه بررسی میکنید؟

ج: اصولا" هرمجموعه‌ای اگرتابع یک نظم وانضباطی نباشد محکوم به شکست ونابودی است هرمجموعه‌ای که باشد. شما بدن انسان را درنظر بگیرید دقیقا" تابع یک نظم‌وانضباط است. اگر این نظم وانضباط از بین برود وبدن از نظم وانضباط خاصی تبعیت نکند نابود خواهد شد.

در ارتش هم همین طور است. ارتش بعنوان یک ارگان که دارای یک ماموریت فوق‌العاده مشکل وسنگینی است‌به همان اندازه هم باید تابع یک نظم وانضباط دقیق وصحیح باشد.

این ماله بعداز انقلاب ارتش را دچار یک نگرانیها ومسائل در داخل خودش کردچون اصولا" همه فکر می‌کردند که‌این خود نظم است که بداست. چون می‌دیدند که درزمان طاغوت هم طاغوت نظم وانضباط می‌خواست واینها فکر میکردند که خود نظم وانضباط بداست وبی‌نظم وانضباط باید بود! واین دقیقا" همان چیزی بود که‌برای‌ارتش مشکلاتی ایجاد کرد.

همه باید بدانند که خودنظم وانضباط نیست که بداست. جهتی که این نظم وانضباط درآن بکار می‌رود مهم است. آن جهت است که تعیین میکند این نظم‌وانضباط بداست یا خوب. نظم و انضباط فی‌نفسه وبا لذات نگهدارنده آن سیستمی است که نظم وانضباط در آن بکار می‌رود. واصولا" نظم وانضباط منسجم کننده یک سیستم است. ولی خود نظم وانضباط فی‌نفسه‌بدنیست‌وبسیارهم‌خوب‌است ولی اگر در جهت بد بکار برود ودرجهت تحکیم مبانی طاغوت بکار برود، دراینجاخودانضباط نیست‌که‌بداست بلکه جهت دیگری است که انضباط برای آن بکار می‌رود. حالا مابیائیم بگوئیم که نظم وانضباط بد است و در زمان طاغوت هم بود پس باید بی‌انضباط بشویم مسلم است که این ارتش که بخاطر اسلام می‌جنگد وشهید میدهد و واقعا" پشتوانه حاکمیت جمهوری اسلامی است، این نابود خواهد شد.

چون هیچ‌مجموعه‌ای بدون نظم وانضباط خاص خودش قادر نیست که به حیات خودش ادامه بدهد. وقتی بی‌نظمی وبی‌انضباطی حاکم شد، مجموعه متلاشی می‌شود درزمان طاغوت هم همه می‌گفتند باید منظم بودولی خود نظم و انضباط بد نبود بلکه آن هدف و جهت نظم وانضباط که برقراری وتحکیم مبانی طاغوت بود بد بود.

حالا مامی‌توانیم نظم وانضباط را درمقام تحکیم جمهوری اسلامی بکار بگیریم وحالا باید خیلی منضبط‌تر وبانظم‌تر باشیم. اگر درگذشته ما را مجبور می‌کردند که از وسایل خوب نگهداری کنیم. حالا باید خیلی بیشتر دقت کنیم که از آن وسایل نگهداری بشود. این درست نیست که بگوئیم چون در زمان طاغوت این وسائل را تمیز می‌کردیم پس معلوم است که تمیز کردن طاغوتی است و باید وسایل را به امان خدا رها کنیم؟! این غلط است. الان تانک وتوپ را بخاطر جمهوری اسلامی بکار می‌بریم. باید الان بخوبی وبیشتر از قبل بد انضباط‌ونظم رسید. تا طرز فکر غلطی که گفته شد وباعث گرفتاری و مشکلات شد بکلی محو شود. واتفاقا" خود پرسنل ارتش هم موجه این مطلب شدند. الان خود پرسنل بیشتر از همه و۲۴ساعته مشغول کار هستند حتی دربعضی از جاها کارهای حالبی‌میکنند که حتی به دهن آدم هم نمی‌رسد.

کشتکاران دردوراهی ...

از صفحه ۹

است ونتیجه این خواهد بود که اگر موضوع مالکیت و امنیت و سایر مسائل منطقه حل بشود سطح زیرکشت پنبه در سال زراعی ۱۳۶۰ فزونی یابد.

جمع بندی و نتیجه

علاوه‌بر مسائل گفته شده در این مقاله یکی از علل مهم کاهش سطح زیر کشت پنبه جایگزین کردن زراعت گندم به‌زمین‌های پنبه‌کاری بود ومسائل نیروی انسانی، صنعتی، اقتصادی موثر از اصل موضوع یعنی‌کاهش تولید پنبه بحساب میآید. همه میدانند که این تغییر کشت بعلت عدم وابستگی به واردات گندم از خارج سرچشمه گرفت و منظور خودکفا کردن مهمترین ماده حیاتی بود که این مسائل را با خود بهمراه آورد.

حال اگر سطح زیر کشت پنبه فزونی یابد مسلما" سطح‌زیرکشت گندم کاسته خواهد شد که پیش‌داوری مسئله را بسیار مشکل مینماید. چون اگر دولت موضوع انتخاب کشت را در منطقه آزاد بگذارد احتمال اینکه کشتکاران و دهقانان منطقه در سال زراعی ۶۰-۱۳۵۹ به کشت پنبه هجوم بیاورند زیاد خواهد بود و البته این موضوع در ارتباط با روابط مسائل مالکیت زمین و دهقانان بی‌تاثیر نخواهد بود. چنانچه با تبلیغات و با کمکهای کشاورزی، روستائیان و زارعین در امر زراعت گندم تشویق بشوند. کفه‌ترازو بنفع زراعت گندم سنگینی خواهد نمود پس بنابراین مسئولین وزارت کشاورزی از هم‌اکنون باید بفکر برنامه‌های کشاورزی پائیز سال جاری وکشت ۱۳۶۰ باشند.

منابع مورد استفاده: پنبه ایران در سال بهره‌برداری ۵۱-۱۳۵۰ و ۱۳۵۲ و سال زراعی ۵۸ - ۱۳۵۷ و گزارش وضعیت جهانی پنبه از انتشارات وزارت‌کشاورزی.

صدور انقلاب ...

از صفحه ۵

بین‌المللی سیاست بازی نکنیم وهمان صراحتی که‌انقلاب ما داشته درعرصه دنیابا همان صراحت بامردم دنیا وبازمامداران وبا مستکبرین با همان قاطعیت صحبت کنیم. از راههای دیپلماسی معمول دنیا نرویم چون این راهها شکست می‌خورند ودنیا ما را بعنوان یک قدرت جدیددیپلماسی که به شکل دیپلماسیهای دیگر می‌خواهد عمل کند، می‌شناسد. در صورتی که مابه همان ترتیبی که مسلمانان صدراسلام باصراحت به دربارها می‌رفتند وهمه‌چیز را کنار می‌گذاشتند وهمان باعث میشد که آنان قدرتشان جذب شود ما باید همین‌طور عمل‌کنیم ومن خیلی دوست داشتم این روشی را که برادرمان آقای رجائی در شورای امنیت عمل کرد. این روش صاف، سریع، صریح وبی‌پیرایه. همانگونه که این برادرمان است. همان مسلمان واقعی که بود رفت آنجا ونماز خواند هیچ گونه دیپلماسی معمول را رعایت نمی‌کرد واین به نظر من جذبه دارد ومابايد این کار را بکنیم. نمایندگان ما وسفرای ما درکشورهای خارجی باید این طوری باشند وسفارتخانه‌های ما باید شکل اسلامی‌پیدا کنندواز آن وضع سابق‌خمود ومرده وبی‌تحرک بیرون بیائید. مراکز صدور انقلاب باید سفارتخانه‌هاباشند با این وضعی که الان ما داریم نمی‌توانیم انقلابمان را صادر کنیم. وضع‌داخلیمان‌کداین‌وضع بی‌حرکتی و سکون است، فعالیت‌خارجی مابوسیله سفارتخانه‌ها وهمچنین وزارت خارجه باید انجام‌شود که متاسفانه هنوز وزیر خارجه تعیین نشده‌واین نقص خیلی بزرگی است وهرچه زودتر باید یک وزیرامور خارجه مکتبی وانقلابی وارد به مسائل جهانی وسیاستمداری که در ضمن فائق برسیاستمداری بین‌المللی باشدو صددرصد مکتبی باشد. مصدر کار شود. این رامن ازبرادرمان رجائی می‌خواهم هرچه زودتر این کار را بکنند وزودتر با ریاست جمهوری به توافق برسند واین کار را انجام بدهند.

سئوال ۵- درباره .....

جواب سئوال ۵ -ج سئوال‌شمادرباره مهمترین جریانی است که نقش مثبت یا منفی را در تحقق بخشیدن به سود انقلاب ایفا کرده است فکر میکنم نقش مثبت را خود انقلاب ما بیشترین نقش را ایفا کرده ومنفی‌ترین نقش را ما انقلابیون داشته‌ایم. من فکر میکنم همین اندازه کافی باشد و می‌دانیم که رسالت عظیمی بردوش گرفته‌ایم متاسفانه داریم بد انجام وظیفه میکنیم.

س - پیشنهاد عملی شما راجع به تحقق بخشیدن به سوی انقلاب اسلامی ایران چیست؟

فکرمیکنم که جواب این سئوال از لابلای مطالب گذشته می‌تواند استخراج بشود ودرعین حال من تاحدی که به نظرم میرسد بطور فهرست می‌کویم. یکی اینکه ما در الگوسازی جامعه خودمان خیلی کوشش کنیم یعنی واقعا" جامعه‌ای به معنی واقعی اسلامی بسازیم. مشکل‌ترین ودرعین حال عملی‌ترین راه صدور انقلاب کونوا دعاة الناس بالسنتکم. ماخودمان وقتی که یک جامعه واقعی اسلامی بودیم که حدود وثغور اسلام را عمل کردیم مردم دنیا می‌بینند و جذب می‌شوند مرحله دوم: فعال کردن سیاست خارجی ماست ومسئله سوم اینکه ما در کل روابط بین‌المللی نقش فعال داشته باشیم نه این فعالیتی که حالا داریم من فکر میکنم که مسئله گروگانگیری، که به این مناسبت بدنیست که اسمی از آن ببریم، هرچه بود بااین نظرات گوناگونی که درباره‌اش ابراز شده، از لحاظ این خصلت و این‌خصوصیت که ما در این جا به شکل تهاجمی عمل کردیم ونقش فعال داشتیم وهنوز هم‌گریبان آمریکا را ما در دست داریم و ما هستیم که نبض کاخ‌سفید را به حرکاتمان در مجلس وبا صحبت‌هایمان با مصاحبه‌هایمان معین میکنیم بسیار چیز جالبی است و نقش بسیار فعال بودن سیاست ما را در عرصه بین‌المللی ثابت میکند ممکن است شما کسی‌باشید که نبسندید، برای این کار من هم به شما حمله نمی‌کنم وهیچ‌وقت شمارا متهم نمی‌کنم، به هیچ‌وجه، ومعتقدهم نیستم کسانی که این کار را نمی‌سندند باید متهمشان کنند، نه خیر عقیده آزاد است ولی شما نمی‌توانید انکار بکنید که این تهاجم ما و این هجوم ما واین که چون دراین کار مانقش فعال داشتیم، یعنی ابتکاری عمل کردیم. چون نقش ابتکاری در دست ماهست. بنابراین مامی‌توانیم تعیین کننده باشیم وحالت انفعالی نداریم بنابراین بطور کلی باید فعالیت ما در عرصه بین‌المللی یک فعالیت باصطلاح ابتکاری باشد وسیاست خارجی ما از حالت انفعالی بیرون بیاید. و سیاست خارجی فعال داشته باشیم وبرمبنای ارائه ایدئولوژی و مکتب صحیح اسلام در تمام شئون زندگی بشری باشد.

۱۷۸۶۱/م‌الف

آقای سیدمحمد سعید جلالی تامین بوکالت از بانک ملی ایران دادخواستی بخواسته مبلغ ۲۰۰۰۰۰ ریال بطرفیت آقایان علی شریف و همایون انورزاده به دادگاههای صلح تهران تقدیم داشته که پس از ارجاع به این دادگاه و ثبت به کلاسه ۸۸۰/۵۸ وانجام تشریفات قانونی و تعیین وقت رسیدگی بروز ۵۹/۱۱/۱۸ ساعت ۸ صبح و دعوت اصحاب دعوی چون خواندگان در نشانی مندرج در دادخواست شناخته نشده است لذا بدرخواست خواهان و به تجویز ماده ۱۰۰ قانون آئین دادرسی مدنی مراتب سه نوبت متوالی در روزنامه رسمی کشور و یکی از روزنامه‌های کثیرالانتشار محلی درج میشود که از تاریخ نشر آخرین آگهی ظرف سه ماه با مراجعه بدفتر شعبه ششم دادگاه صلح ضمن تعیین آدرس خود نسخه ثانی دادخواست و ضمائم را دریافت و در موعد مقرر جهت رسیدگی حضور بهمرساند والا دادگاه تصمیم قانونی اتخاذ خواهد نمود. چنانچه بعدا نیازی به نشر آگهی باشد یکنوبت و مدت آن ده روز خواهد بود.

مدیر دفتر شعبه ۶ دادگاه صلح تهران - فرشید

۱۷۸۸۰/م‌الف

آگهی ابلاغ نسخه‌ثانی دادخواست و ضمائم جهت اطلاع آقای حسین‌هوشیارآذر آقای جمال‌الدین عباسیان به وکالت از بانک بازرگانی ایران دادخواستی بطرفیت شما بخواسته مبلغ سه‌میلیون ریال باستناد فتوکپی مصدق سفته و واخواست‌نامه و دلیل مدیریت و وکالت‌نامه به دادگاههای عمومی تهران تقدیم‌داشته که جهت رسیدگی به شعبه ۲۶ دادگاه عمومی تهران ارجاع و بکلاسه ۲۲۲/۵۸ ثبت گردیده چون طبق گزارش مامور شما و کسانتان در نشانی تعیین‌شده ملاقات نشده‌اید مامور دادخواست و ضمائم را باصدور اعلامیه بمحل اقامت شما ابلاغ‌نموده علیهذا مراتب برطبق ماده ۹۴ قانون آئین‌دادرسی مدنی یکنوبت در روزنامه آگهی میشود که از تاریخ نشرآگهی ظرف یکماه برای رویت دادخواست و ضمائم بدفتر شعبه ۲۶ دادگاه‌عمومی تهران مراجعه و برای روز دوشنبه ۱۳۵۹/۱۰/۲۹ ساعت ۸ صبح جهت رسیدگی حاضر شوید درصورت عدم‌حضور و مراجعه و انقضای مدت‌مقرر دادخواست ابلاغ‌شده محسوب است و دادگاه غیابا" رسیدگی و تصمیم شایسته اتخاذ خواهدنمود.

مدیر دفتر شعبه ۲۶ دادگاه عمومی تهران

۱۷۸۸۲/م‌الف

آگهی ابلاغ دادخواست وقت دادرسی به آقای علی خوشدل باستناد ماده ۹۴ قانون آئین دادرسی مدنی آقای عبدالحمید اردلان با وکالت از طرف بانک سپه شعبه ملت دادخواستی بخواسته مطالبه مبلغ ۳۰۰۰۰۰ ریال بابت سه برگ سفته یا کلیه خسارات علیه شما و غیره به دادگاههای عمومی تهران تقدیم که به این شعبه ارجاع و به کلاسه ۳۰۹۱۲۰/۵۸ ثبت بنظر باینکه هنگام ابلاغ اوراق اخطاریه شما و بستگانتان در محل نبوده‌اید لذا باتوجه به اعلامیه الصاقی از ناحیه مامور ابلاغ در مقررات ماده مرقوم مراتب یک نوبت در یکی از جراید کثیرالانتشار آگهی میشود که برای جلسه دادرسی مورخ چهارشنبه ۵۹/۱۲/۶ ساعت ۱۰/۵ صبح در شعبه ۲۴ دادگاه عمومی تهران جهت رسیدگی حاضر شوید درغیر این صورت دادگاه غیابا رسیدگی و اتخاذ تصمیم خواهد نمود.

مدیر دفتر شعبه۲۴ دادگاه عمومی تهران

آگهی

بانک شهریار بوکالت‌آقای حبیب مهکام دادخواستی بخواسته یکصدهزارریال بطرفیت آقایان باباخان کلیمی شاوکو و کاظم قانع بدادگاههای صلح تهران تقدیم داشته که پس از ارجاع باین دادگاه و ثبت بکلاسه ۵۶/۵۹ و انجام تشریفات قانونی و تعیین وقت‌رسیدگی بروز ۵۹/۱۱/۲۶ ساعت ۹½ صبح و دعوت اصحاب دعوی چون آقای باباخان کلیمی شادکو در نشانی مندرج در دادخواست شناخته نشده است لذا بدرخواست خواهان و به تجویز ماده ۱۰۰ قانون آئین دادرسی مدنی مراتب سه نوبت متوالی در روزنامه رسمی کشور و یکی از روزنامه‌های کثیرالانتشار محلی درج میشود که نامبرده بالا از تاریخ نشر آخرین آگهی ظرف سه ماه با مراجعه به دفتر شعبه چهارم دادگاه صلح ضمن تعیین آدرس خود نسخه ثانی دادخواست و ضمائم را دریافت و در موعد مقرر جهت رسیدگی حضور بهمرساند والا دادگاه تصمیم قانونی اتخاذ خواهد نمود. چنانچه بعدا" نیازی به نشر آگهی باشد یکنوبت و مدت آن ده روز خواهد بود.

مدیر دفتر شعبه چهار دادگاه صلح تهران

آگهی ابلاغ دادخواست و وقت دادرسی بنام آقای حارث الشیبانی فرزند اکرم محمد

بانو پوراندخت پساوری با وکالت آقای غلامرضا آشوری دادخواستی بخواسته صدور حکم طلاق بطرفیت شما تقدیم داشته که طی کلاسه ۸۶۲/۵۹ در شعبه ۲ دادگاه مدنی خاص تحت رسیدگی است و چون شما مجهول‌المکان میباشید به تجویز ماده ۱۰۰ قانون آئین دادرسی مدنی مراتب سه نوبت در روزنامه رسمی کشور و یکی از جرائد کثیرالانتشار آگهی میشود که برای روز-۵۹/۱۱/۱۳ ساعت ۱۲ ظهر جهت رسیدگی در دادگاه حاضر شوید والا دادگاه غیابا" رسیدگی و اتخاذ تصمیم خواهد نمود و چنانچه مبعد ابلاغ اخطاری جهت شما لازم شود فقط یکنوبت در روزنامه مندرج و مدت آن ۱۰ روز خواهد بود.

مدیر دفتر شعبه ۲ دادگاه مدنی خاص - رفیعی

آگهی تحریرترکه ۲۱۳/۵۹ شعبه ۱۲

۱۷۸۸۵/م الف

آقایان سیروس متکی و علی‌خلیلی سادات‌لو بوکالت از حسین فرهنگی‌نشانی عباس‌آباد خیابان پاشا پلاک ۱۲+۱ دادخواستی بخواسته تحریرترکه حاج‌عزیز فرهنگی بدادگاههای صلح‌تهران تقدیم داشته که باین شعبه ارجاع وبکلاسه ۲۱۳/۵۹ ثبت و برای روز ۵۹/۸/۱۴ ساعت ۸½ تعیین وقت شده‌است حسب دستور ماده ۲۱۰ قانون امورحسبی مراتب یکنوبت دریکی از روزنامه‌های کثیرالانتشارآگهی میشود که ورثه یا نماینده قانونی آنها بستانکاران و یامدیونین متوفی و کسانیکه که حقی برترکه متوفی دارند درساعت و روز مقرره در دادگاه برای تحریرترکه حاضر شوند.

مدیر دفتر شعبه ۱۲ دادگاه صلح تهران

آگهی

بدینوسیله به آقای پرویز هدایت گروهبان ژاندارمری متهم پرونده کلاسه ۴۲۳/۵۸ موضوع شکایت آقای محسن امینی تحت عنوان خیانت در امانت به تجویز ماده ۱۱۱ آئین دادرسی کیفری اخطار میشود که‌ظرف دوماه از تاریخ آخرین‌آگهی بعنوان متهم به شعبه دوم دادیاری ناحیه ۵ دادسرای عمومی مراجعه نمائید در غیر اینصورت وفق مقررات اقدام خواهد شد.

دادیار شعبه دادسرای ناحیه ۵ عمومی تهران - مظفرپور

۱۷۸۶۳/م‌الف

آگهی ابلاغ دادخواست و ضمائم

به آقای حاجی‌فر صالحی‌زاده شغل تجارت فعلا" مجهول‌المکان بدینوسیله ابلاغ میشودکه بانک صادرات ایران بمدیریت آقای علی‌افغانی دادخواستی بخواسته مطالبه ۶۰۰۰۰ باستناد مدارک موجود در پرونده بطرفیت شما تقدیم نموده است که تحت کلاسه ۴۶۰/۵۹ این شعبه در جریان رسیدگی است اینک باستناد ماده ۱۰۰ قانون آئین دادرسی‌مدنی مفاد دادخواست و ضمائم بعنوبت متوالی در روزنامه رسمی کشور و یکی ازجرائد کثیرالانتشار محلی درج میگردد تا از تاریخ نشر آخرین آگهی ظرف سه ماه جهت دریافت نسخه‌ثانی دادخواست و ضمائم بدفتر دادگاه‌مراجعه و در روز ۵۹/۱۲/۶ ساعت ۸½ جهت رسیدگی در دادگاه حاضر شوید مبعد چنانچه به آگهی نیاز باشد یکنوبت ومدت آن ده روز خواهد بود.

مدیر دفتر شعبه ۲۰ صلح‌تهران - نیر

آگهی ابلاغ دادخواست وقت دادرسی به آقای داود رخشا باستناد ماده ۹۴قانون آئین دادرسی مدنی

آقای عبدالحمید اردلان بوکالت از طرف بانک سپه شعبه ملت دادخواستی بخواسته مطالبه مبلغ ۴۰۰۰۰۰ ریال بابت ۲ برگ سفته با کلیه خسارت علیه‌شما و غیره به دادگاههای عمومی تهران تقدیم که باین شعبه ارجاع و به کلاسه ۳۰۸/۵۸ ثبت بنظر باینکه هنگام ابلاغ اوراق اخطار به شما و بستگانتان درمحل نبوده‌اید لذا با توجه به اعلامیه الصاقی از ناحیه مامور ابلاغ در مقررات مال مرقوم مراتب با یک نوبت در یکی از جرائد کثیرالانتشار آگهی میشود که برای جلسه دادرسی مورخ چهارشنبه ۵۹/۱۲/۶۰ ساعت ۱۱ صبح در شعبه ۲۴ دادگاه عمومی تهران جهت رسیدگی حاضر شوید در غیر اینصورت دادگاه غیابا" رسیدگی و اتخاذ تصمیم خواهد نمود.

مدیر دفتر شعبه ۲۴ دادگاه عمومی تهران

۱۷۸۶۲/م‌الف

آگهی جهت اطلاع آقای جمشید هاشمی

شرکت ورک ماشین بمدیریت آقای محمد کوشکی با وکالت آقای محمدباقر غفوری دادخواستی بخواسته ۳۸۴۰۰۰ ریال بموجب سه فقره سفته بطرفیت شما تقدیم دادگاه عمومی تهران نموده که جهت رسیدگی باین شعبه ارجاع و بکلاسه ۳۸/۵۹ ثبت گردیده نظر باینکه در نشانی تعیین شده از طرف خواهان طبق گزارش مامور شناخته نگردیده‌اید‌مراتب حسب تقاضای وکیل خواهان و موافقت دادگاه و به تجویز ماده ۱۰۰ قانون آئین دادرسی مدنی در سه نوبت متوالی در یکی از جراید کثیرالانتشار و روزنامه رسمی درج میگردد که در جلسه دادرسی مورخ ۵۹/۱۲/۱۶ ساعت ۸/۵ صبح جهت رسیدگی حاضر شوید والا وقت دادرسی و نسخه ثانی دادخواست و منضمات آن ابلاغ شده تلقی و از طرف دادگاه اتخاذ تصمیم قانونی بعمل خواهد آمد، چنانچه بعدا" احتیاج به نشر آگهی باشد فقط یکنوبت درج و مدت آن ده روز خواهد بود.

مدیر دفتر شعبه ۱۳۵ دادگاه عمومی تهران

۱۷۸۶۶/م‌الف "آگهی"

به متهمین مجهول‌المکان ۱ - لاله‌خان آچکزهی فرزند حاجی قریب۲ - حسین ملاوهی فرزند حاجی خدابرام (خدارحم) اهل افغانستان ساکنین پاکستان اولی به ورود غیرمجاز بایران‌و دومی بورود غیرمجاز بایران و سرقت پورتحت‌تعقیب دادسرا شهرستان زاهدان قرار گرفته‌اند که پرونده باصدور کیفرخواست بدادگاه جنحه ارسال و بکلاسه ۵ - ۵۹/۸۳ جنحه شعبه اول ثبت ودرشعبه اول دادگاه شهرستان زاهدان مطرح رسیدگی میباشد مراتب سمونیت‌متوالی در روزنامه رسمی کشور جمهوری اسلامی و یکی از جراید کثیرالانتشار محلی چاپ و منتشر میشود که در وقت مقرر روز چهارشنبه بیستم اسفندماه ۱۳۵۹ ساعت ۸ صبح در دادگاه حاضر و از اتهام‌منتسبه دفاع نمائید درصورت عدم‌حضور دادگاه غیابا" رسیدگی و اقدام مقتضی بعمل خواهد آورد چنانچه بعدا" احتیاج تاکیی باشد فقط یکنوبت و مدت آن دررور خواهد بود.

رئیس شعبه اول دادگاه شهرستان زاهدان

رئیس جمهور و فرمانده کل قوا در بازدید از شهر دزفول

دکتر ابوالحسن بنی‌صدر رئیس‌جمهور و فرمانده کل قوا کدسرکرم بازدید از جبهه‌های جنگ در جنوب کشور میباشد، عصر دیروز در اجتماع باشکوه هزاران نفر از طبقات مختلف مردم دزفول شرکت کرد و سخنانی در زمینه نتیجه جنایات رژیم بعث عراق، موقعیت نیروهای مسلح جمهوری اسلامی ایران و روحیه خلبانان شجاع ایرانی ایراد نمود.

بنا به گزارش خبرنگار اعزامی انقلاب اسلامی رئیس جمهور با اشاره به جنایات فجیع دولت بعثی عراق که دیروز منجر به شهید شدن گروهی از مردم بی‌گناه درفول شد و ضمن طلب آمرزش برای شهدای این شهر در سخنان خود با تاکید بر این مطلب که صدام حسین و اربابانش بدانند که جنایات آنها یک ملت را ضعیف نمیکند و این ملت و امام این امت و کسی که به رای این ملت درجائی قرار گرفته تسلیم خواری و زبونی نمیشوند گفت: چون انقلاب ما رنگ خطری برای موجودیت قدرت‌های جهان است بنابراین جنایت‌هائی نظیر این جنایت و جنایت‌های بزرگتر از این نیز میتواند در میان سکوت این دولتها صورت بگیرد. من در باره اینکه باید دشمن را بمناسبت جنایتی که کرده است با ضربه‌های کوبنده از پای درآورد با شما همصدا بوده و برای همین کار در اینجا هستم، اما در اینکه ما باید به لحاظ این جنایت عظیم بر سر مردمیکه هیچ گناهی در جنایت صدام حسین ندارند بمب و یا موشک بریزیم، گمان ندارم که روح بزرگ و معنویت اسلامی شما خواهان چنین امری باشد. آنچه ما باید بکنیم کمک است به مردم عراق برای اینکه این رژیم از ریشه کنده شود و از بین برود.

رئیس‌جمهور سپس افزود من در حضور خدا و در خانه خدا و در جمع شما عهد می‌بندم که تا رسیدن به این هدف از پا ننشینم و همه توان خود را برای از بین بردن چنین رژیمهائی به کار ببریم. رئیس جمهور ادامه داد جنگ را به دو صورت میتوان خاتمه داد. یکی اینکه ما تن به آتش‌بس داده و با دشمن به مذاکره بنشینیم. من به شما اطمینان میدهم که این روش ساویست با کاهش سریع قوه مقاومت و دفاع ما بنابراین این راه حل از نظر عقل و منطق پذیرفتنی نیست و راه دوم اینست که ما تا شکست دشمن جنگ را ادامه دهیم. ما میتوانیم این کار را بکنیم. اطمینان من از روی احساس و برای تحریک احساسات شما نیست، بلکه روی حساب و کتاب است. ما باید به امکانات خود تکیه کنیم و بهترین این امکانات روحیه قوی نیروهای مسلح ما و مردم ما و عمل به فداکاری و وجود اراده پیروزی و اراده لازم برای قبول صدمات حاصل از جنگ است و باید بر این اراده و روحیه تکیه کنیم و هر کاری که روحیه نیروهای مسلح ما را تضعیف کند باید بالمره کنار بگذاریم.

رئیس‌جمهور سپس با اشاره به اهمیت نیروی مردم در صورت بسیج عمومی گفت من نسبت به سرانجام جنگ تردیدی در دل ندارم و مطمئن هستم که این جنگ بسود ملت ما به پایان خواهد رسید ولی شرط اول پیروزی اینستکه مردم ما بی‌صبری و شتاب از خود نشان ندهند و بدانند که جنگ را نیروئی می‌برد که با خونسردی تمام و با حسابگری ضربه‌های کشنده را به نیروهای دشمن وارد کند. رئیس‌جمهور افزود شرط دوم اینستکه نیروهای مسلح ماکه این اجتماعات عظیم مردمی را میبینند بدانند که هیچوقت در تاریخ هیچ ملتی اینهمه علاقه و محبت به نیروهای مسلح نشان داده نشده است. این علاقه‌ایکه مردم نشان میدهند انتظاراتی بوجود می‌آورد، مردم ما انتظار دارند که نیروهای ما با منتهای فداکاری و جانبازی و به کارانداختن همه لیاقت واستعداد خود بجنگند تا این جنگ به پیروزی برسد. رئیس‌جمهور با اشاره به اینکه هماهنگی کامل در نیروهای مسلح است گفت: شرط سوم پیروزی نیروهای ما اینست که در عین تشویق کسانی که جانبازی می‌کنند در موردآنهائی که میدان جنگ را رها میکنند و خدمت را ترک می‌نمایند تنبیه زمان جنگ به اجرا در بیاید. رئیس‌جمهور افزود اگر در ملت ما اراده پیروزی استوار بماند و اینگونه جنایات دولت صدام - حسین این اراده‌ها را مستحکمتر کند بطور یقین بوعده خدائی و آنطور که خدا وعده کرده است پیروز میشویم.

رئیس جمهور سپس در پاسخ سخنان اخیر صدام حسین گفت: اینک در حضور مردمی که دیشب موشکهای شما خانه‌های آنها را ویران کرده است میگویم مرز ما با دولت شما سقوط دولت شماست. ما به حکم اعتقاد ریشه‌ای و بنیادی به اسلام و درسی که در وطن‌دوستی ازمکتب اسلام گرفته‌ایم و به حکم اینکه از نظر ما وطن‌دوستی از ایمان بشری سرچشمه و ریشه میگیرد به‌دولت تو می‌گوئیم هرچه جنایات دولت تو بیشتر میشود اراده ما بیشتر میگردد و اراده ما به سرنگونی رژیمهای چون رژیم تو افزون‌تر میشود.

رئیس‌جمهور افزود: خواهران و برادران من آنچه که من به عنوان فرمانده نیروهای مسلح به عهده دارم تا به شما بگویم این است که اراده من به ادامه جنگ استوار است و این اراده منعکس است از اراده این ملت به زندگی مستقل و آزاد، از روحیه وطن‌دوستی مردم ما که در طی دوران طولانی تاریخ این سرزمین هر بار که خطرهائی از این نوع به وجود آمده بروز و تجلی کرده است. من ایمان و یقین دارم که در مرام هیچ‌سرباز و رزمنده‌ای و هیچ مردمی که در جبهه‌ها می‌جنگد نیست که‌زمینی را که در آن می‌جنگد به دشمن بدهد. رئیس‌جمهور با اشاره به این نکته که کسی که در مقام مسئولیت صبح تا شام در جریان این حمله‌ها واقع بود به هیچ چیز جز به اینکه به آرمان اسلامی و میهنی شما وفادارمانده و تمام سعی و کوشش خود را به کار گیرد تا این جنگ به‌خواست خدا به پیروزی شما بیانجامد نمی‌اندیشد گفت: این واقعه باید برای نیروهای مسلح مادرس بزرگی باشد که تصمیم آنها را استوارتر بگرداند و بدانند که هیچ راهی جز پیروزی درجنگ وجود ندارد و باید با سرعت تمام خود را برای این پیروزی در جنگ وجود ندارد و باید با سرعت تمام خود را برای این پیروزی آماده کنند.

به گزارش خبرنگار اعزامی ما از رئیس‌جمهور سئوال شد که ما از شما نمی‌خواهیم در جواب جنایات رژیم بعث عراق همان روشهای جنایتکارانه را در پیش بگیرید و مردم عراق را به خاک و خون بکشید. بلکه از شما میخواهیم دربرابر این جنایت‌ها ساکت نمانید و دشمن را با تمام توان بزنید. رئیس جمهور در پاسخ گفت: من هر روز که به قیافه خلبانها نگاه میکنم میدانم به ماموریتی میروند که احتمال زنده بازگشتن در آن نیست. هم من از آنها میخواهم که به این ماموریت بروند و هم آنها خود میخواهند که بروند، پس شما می‌فهمید که در دل من چه میگذرد و چگونه من باید این لحظات سخت را تحمل کنم و با استواری از آنها بخواهم به سوی مرگ بروند. وقتی انسان عزیزترین کسان خود را به میدان می‌فرستد قطعا آدمی نیست که‌در کار او سستی باشد یا بخواهد دشمن را به حال خود بگذارد باید به شما بگویم که معنای عجله اینست که ما نیروهای خود را کم‌کم به کام دشمن ببریم. ما باید با قوت با استقامت و ازروی کمال بصیرت و علم و خونسردی نیروهای خود را بزرگ کنیم و با ضربه‌های محکم دشمن را زبون زبون بسازیم. البته این کارزمان می‌طلبد و شما نباید بی‌تابی نشان بدهید. شما از ما پیروزی بخواهید و ما ازشما زمان میخواهیم که شتاب نکنید چون ضربه‌هائی‌که ما به‌دشمن زده‌ایم بسیار کاری بوده است. اگر این ضربه‌ها به دشمن زده نشده بود و او با توانائی‌های روز اول می‌جنگید حالا وضع غیر از این بود، پس ما باید ضربه‌ها را بجا بزنیم و حساب همه چیز را دقیق داشته باشیم و ضربه را به‌جائی بزنیم که کمر دشمن را بشکند وقتی ضربه‌های کاری به دشمن وارد می‌آید و او نمی‌تواند ازنظر نظامی تلافی کندفکر میکند با اینگونه جنایات قوه مقاومت شما را سست خواهد کرد و او فشار را کم میکند و ما راضی میشویم به حکم صدام‌حسین! که این انشاء‌الله خواب و خیال است.

رئیس‌جمهور در پایان تاکید کرد که آقای صدام حسین و اربابهای ایشان همه بدانند جنایت یک‌ملت را زبون نمیکند. اگر یک ملتی بابت جنایتهای او ضعیف بشود آن ملت لایق زندگی کردن نیست، بنابراین این ملت و امام این امت‌وکسی که به رای این ملت در جائی قرار گرفته تسلیم خواری وزبونی نمیشود، بنابراین ما به شعار شما جواب مثبت میدهیم وامیدواریم روز فتح و پیروزی نزدیک باشد و ببینید نیروهای مسلح شما از اینگونه‌جنایات‌بیشتر یک‌دل میشوند و بیشتر با هم میجوشند و به یکدیگر یاری میرسانند و قاطعتر به دشمن‌ضربه می‌زنند و من امروز به شما میگویم که فرمانده نیروی هوائی اظهار داشت که روحیه عجیبی در خلبانهای ما به وجود آمده و همه می‌گویند هواپیماها رابدهید که ما میخواهیم برویم بالا واین روحیه نشان میدهد که اینگونه جنایات همان عکس‌العملی را که می‌گویم به وجود می‌آورد. در پایان رئیس‌جمهور وجمعیت‌حاضر در مسجد یکدل و یک‌صدا برای پیروزی‌رزمندگان‌انقلاب وپیروزی و سرافرازی و جاودانگی ایران دعا کردند.

براساس همین گزارش مردم دزفول در آغاز و در طول سخنرانی رئیس‌جمهور با گفتن "الله‌اکبر، خمینی رهبر - مرگ بر صدام یزید کافر" و با دادن شعارهائی چون "بنی‌صدر، بنی‌صدر، موشک جواب موشک درود بر بنی‌صدر، بنی‌صدر، بنی‌صدر حمایت میکنیم" ضمن تائید سخنان رئیس‌جمهور خود ابراز احساسات میکردند.

* همچنین بنابگزارش‌خبرنگار اعزامی انقلاب اسلامی به‌مناطق جنگ‌زده جنوب دیشب گروه امداد ستاد برگزاری نماز جمعه شهر ری که پیش از ظهر دیروز به جبهه‌های جنوب رفته است. با دکتر سیدابوالحسن‌بنی‌صدر رئیس‌جمهور و فرمانده کل قوا در یکی از شهرهای استان خوزستان دیدار و گفتگو کردند رئیس‌جمهور در جمع خواهران و برادران گروه امداد گفت: شما باید وضع آسیب‌دیده‌های شهر دزفول را باررسی کرده‌و اوضاع را ببینید و تا جائی که میتوانید به وضع مردم‌آواره کمک‌نمائید گروه امداد ستاد برگزاری نماز جمعه شهر ری همچنین مبلغی را برای کمک به مناطق جنگ‌زده جمع‌آوری کرده بودند که بدستور رئیس‌جمهور مقرر شد تا حسابی تشکیل داده و کمکهای‌نقدی‌دیگر را نیز جمع‌آوری کرده به آن حساب واریز نمایند.

افتتاح شماره حساب ازسوی دفتر حضرت آیت‌الله منتظری

خبرگزاری پارس - بسمه تعالی - هموطنان مسلمان‌ومتعهدایدهم الله تعالی همانگونه که میدانید پس از شروع جنگ‌تحمیلی امریکا و هجوم وحشیانه رژیم صدام کافر به سرزمین جمهوری اسلامی ایران وتخریب شهرهای جنوب وغرب کشور عزیز سیل کمکهای نقدی وجنسی از طرف ملت قهرمان وفداکار ما به سمت منطقه‌های جنگ‌زده وآسیب‌دیده سرازیر شد ودر همین رابطه شماره حسابهای گوناگونی از طرف بعضی مقامات وارگانهای کشور افتتاح گردید ولی با این حال مراجعات زیادی هرروز به دفترآیت‌الله منتظری دامت برکاته مبنی‌بردادن کمکهای نقدی وپیشنهاد افتتاح شماره حسابی بدیع منظور زیرنظر معظم‌له میشد. از اینرو مراتب بنظر ایشان رسید واجازه فرمودند کسانیکه مایلند کمک نقدی به جنگ‌زدگان جنوب و غرب بنمایند میتوانند از شماره حساب ۲۱۹ بانک صادرات قم شعبه باغ ملی که قبلا" افتتاح ومخصوص ایشان بوده استفاده نمایند ویادآوری میشود که خواهران وبرادران محترم از شماره حساب ذکر شده فقط‌برای کمک به جنگ‌زدگان استفاده کنند. توفیق همگان را در دفاع از اسلام وحفظ دستاوردهای انقلاب عظیم‌اسلامی وشرکت در این جهاد مقدس از خدای بزرگ خواهانیم.

والسلام علی عبادالله‌الصالحین

قم - دفترآیت‌الله منتظری

سخنان نخست وزیر ...

از صفحه ۲

آقای‌نخست‌وزیر گفت من با هوانیروز وقتی آشنا شدم که هوانیروز شروع کرده‌بود به نشان‌دادن آثار مردمی‌از خودش و با لباس رسمی از انقلاب حمایت میکرد و این برای ما که در گذشته شخصی بودیم و در مسائل سیاسی فکر میکردیم آنچنان حرکت بزرگی بود کشاید در حد قابل‌ملاحظه‌ای قوت‌قلب میداد و اطمینان میداد که پیش‌بینی پیروزی انقلاب قطعی است.

. آقای نخست‌وزیر گفت‌ارتش در شکل رژیم گذشته وسیله‌ای بود برای اعمال قدرت که حکومت استبداد و مستبد در آن حکومت‌هرکس‌می‌خواست زندگی‌کند راهش این بود که به یک‌قدرت استبدادی دست پیدا کند. حالا یا این قدرت در خودش بود ازطریق لباس و یادر دیگری بود. از طریق پیوند و این طبیعت‌حکومت استبدادی بود ولی طبیعت حکومت ما اینست که رهبر حکومت یک انسانی‌است‌که به اوج‌قدرت میرسد وقتی همه‌مردم در مقابلش خضوع‌میکنند میگوید من یک خدمتگذار شما هستم در حکومتی که وقتی رهبر آن حکومت ازاو تعریف میکنیم‌بیشتر متواضع میشود و بخدا پناه میبرد مبادا این تعریف‌ها او را از این وظیفه اصلی که خدمت بمردم است و بندگی خداست دور کند لذا طبیعت این حکومت دیگر درجه ارتباط با نخست‌وزیر و رئیس‌جمهور نیست بلکه همین چیزی است که شما بآن دست‌پیدا کرده‌اید یعنی با مردم‌بودن، در خدمت مردم‌بودن و مردم رابعنوان اعضاء خانواده حساب کردن. . . آقای نخست‌وزیر در ادامه سخنانش ضمن‌بازگوکردن نمونه‌ای ازفداکاری‌های‌پرسنل هوانیروز و خلبانان و برخوردهای مکتبی آنان گفت دقیقا نشان دادید که مزدوری تمام شد و این جنگ جنگ امری نیست و هیچ‌کس با شما امر نمیکند که بجنگید بلکه‌خودشما رسیدید بمرحله‌ای‌که‌یک کافر درحال تجاوز است و این دومرحله‌عمده‌دارد یکی مقابله با کفر که قرآن برای ما مراحل مقابله با کفر را معین میکند ودیگر مرحله برخورد با تجاوز است که اسلام در مقابله تجاوز آنقدر بصیر، دقیق وعمیق است که وقتی حتی یک‌دزد بخواهد با تجاوز زندگی‌مادی شما را از بین ببرد و شما از زندگی‌خود دفاع‌کنید و کشته شوید شهید هستید و این دو عاملی که در دشمن ما وجود دارد بهترین موقعیت است که انسان بتواند سرمایه‌گذاری کند و این سرمایه‌گذاری در راه تکامل وپیشرفت انسانیست ولو اینکه انسان بالاترین سرمایه‌خود یعنی حیاتش را ازدست بدهد.

باوجود جنگ عراق با ایران ژاپن به تکمیل مجتمع جنوب ایران خواهد پرداخت

خبرگزاری پارس به نقل از یونایتدپرس از توکیو- مقامات رسمی دولت ژاپن دیروز گرفتند ژاپن با وجود جنگ در منطقه خلیج فارس به تکمیل مجتمع پتروشیمی ۳/۳ میلیارد دلاری در جنوب ایران خواهد پرداخت.

مقامات رسمی گفتند اگر چه خسارات بسیاری دراثر حملات عراقی‌ها به مجتمع وارد شده لکن مجتمع عظیم مذکور در بندر امام خمینی تقریبا" رو به اتمام است.

توشیو کومونو سرپرست وزارت برنامه ریزی اقتصادی ژاپن طی نطقی گفت ۹۵درصد از کارهای مجتمع پتروشیمی ایران و ژاپن تکمیل شده است وی افزود ژاپن مصمم است تاچنانچه لازم باشد در پایان رساندن این طرح کمک کند.

وی گفت تعلیق کارهای ساختمانی مجتمع موقتی و بخاطر جنگ عراق باایران بود وی اضافه کرد اگر مادر انجام این طرح شکست بخوریم اعتماد به ژاپن از دست خواهد رفت و از این رو دولت ژاپن قصداتمام این پروژه را دارد.

کومونو گفت‌انجام این قول (اتمام طرح مزبور) همچنین پیشبرد واجرای دیپلماسی دولت ژاپن را در خاور میانه آسانتر میکند رئیس توسعه شمیائی ایران (شرکت سرمایه‌گذاری برای طرح مذکور) به منظور تسریع بازگشت کارگران ژاپنی که هنوز در ایران هستند به تهران رفته است.

یاماشینا به مقامات ایرانی تاکید خواهد کرد تخلیه ۷۵۰ کارگر ژاپنی از بندر امام خمینی به معنای خروج ژاپن از طرح مزبور نیست وی گفت ژاپن به محض تمام شدن جنگ خلیج فارس ساختمان طرح مزبور را از سرخواهد گرفت.

ژاپن اعلام کرده است که حاضر است تحریم اقتصادی علیه ایران را به محض آزادی گروگانها لغو کند.

۱۷۸۶۸/م‌الف

آگهی حصر وراثت

خانم عذرا فیروزان بشناسنامه ۶۷۲ تهران بشرح دادخواست کلاسه ۵۹/۳۵ - ۲۲۶۵ این شعبه توضیح داده شادروان شاپور ساعت‌چی بشناسنامه ۶۹۹ در تاریخ ۱۳۵۹/۵/۵ درگذشته واژت حین‌الفوت آن مرحوم عبارتند از ۱ - متقاضیه با مشخصات فوق‌الذکر مادر متوفی ۲ - محمد ساعت‌چی به شناسنامه ۱۲۴۹۷ صادره از شمران پسر متوفی ۳- خانم نارون‌حون آورت به شناسنامه ۳۲۵۶ صادره از لندن عیال دائمی متوفی ورثه دیگری ندارد. لذا مراتب سه نوبت ماهی یک مرتبه در روزنامه محلی آگهی‌میشود تا چنانچه کسی‌اعتراضی دارد با وصیتنامه‌ای از درگذشته نزد اینجانب باشد ظرف سه ماه از نشر اولین آگهی بدادگاه تقدیم دارد و الا گواهی صادر خواهد شد و هر وصیتنامه‌ای جز رسمی و سری که بعد از این موعد ابراز شود از درجه اعتبار ساقط است.

رئیس شعبه ۳۵ دادگاه صلح تهران - محمد ابراهیم طائف

۱۷۸۷۰/م‌الف

آگهی حصر وراثت

آقای مصطفی فرهمند بشناسنامه ۹۵۸ - تهران بشرح دادخواست کلاسه ۲۲۷۴/۵۹/۳۵ این شعبه توضیح داده شادروان بهمن فرهمند بشناسنامه ۱۵۳۵۹ در تاریخ ۱۳۵۹/۴/۳۱ درگذشته ورات حین‌الفوت آنمرحوم عبارتند از ۱ - متقاضی با مشخصات فوق‌الذکر پسر متوفی ۲- مهرسیما بنیر فرهمند بشناسنامه ۲۴۳۹۲ صادره از تهران ۳ - پروانه فرهمند بشناسنامه ۲۶ صادره از ایلام ۴ - نغمه فرهمند بشناسنامه ۱۷۶۴ صادره از تهران دختران‌متوفی ورثه دیگری ندارد. لذا مراتب سه نوبت ماهی یک مرتبه در روزنامه محلی آگهی مسود تا چنانچه کسی‌اعتراضی دارد با وصیتنامه‌ای از درگذشته نزد اینجانب باشد ظرف سه ماه از نشر اولین آگهی بدادگاه تقدیم دارد و الا گواهی صادر خواهد شد و هر وصیتنامه‌ای جز رسمی و سری که بعد از این موعد ابراز شود از درجه اعتبار ساقط است.

رئیس شعبه ۳۵ دادگاه صلح تهران - محمدابراهیم طائف

۱۷۸۶۵/م‌الف

آگهی ابلاغ دادخواست و ضمائم و وقت رسیدگی‌به آقای بهرام‌مانی

آقای دکتر ابوسعید رهبری بوکالت از بانک صادرات ایران دادخواستی بخواسته مطالبه مبلغ ۱۰۰۰۰۰۰ریال و خسارات بطرفیت شما بدادگاههای عمومی‌تهران تقدیم که جهت رسیدگی باین شعبه ارجاع و بکلاسه ۸۲/۳۵ ثبت و برای روز دوشنبه ۵۹/۱۱/۱۳ ساعت ۹ صبح تعیین‌وقت رسیدگی گردیده چون محل اقامت شما مشخص نیست لذا باستناد ماده ۱۰۰ قانون آئین‌دادرسی مدنی‌مراتب حضوبت موالی در روزنامه رسمی کشور جمهوری اسلامی ایران و یکی از جراید کثیرالانتشار درج تا ظرف سه‌ماه بدفتر دادگاه مراجعه و با اطلاع از دعوی در وقت مقرر فوق در شعبه ۳۵ حاضر درغیراینصورت دادگاه غیابا" رسیدگی خواهد نمود چنانچه بعدا" نیازی باگهی باشد فقط یک نوبت درج و مدت آن دوروز خواهد بود.

مدیر دفتر شعبه ۳۵دادگاه عمومی تهران

آگهی حصر وراثت

آقای حسن حواشی بشناسنامه ۱۰۵۶ - خوی بشرح دادخواست کلاسه ۵۹/۳۵ - ۲۳۱۴ این شعبه توضیح داده شادروان محمد علی حواشی بشناسنامه ۲۲۳۳ در تاریخ ۱۳۵۹/۳/۲۲در گذشته ورات حین الفوت آن مرحوم عبارتند از ۱ - متقاضی با مشخصات فوق الذکر ۲ - فریدون حواشی به شناسنامه ۱۱۲ صادره از همدان ۳ - فیروز حواشی به شناسنامه ۵۶ صادره از مهاباد ۴ - علیرضا حواشی بشناسنامه ۱۱۷ صادره از سنندج ۵ - علامرضا حواشی به شناسنامه ۴۱۸ صادره از سنندج ۶ - بداله حواشی به شناسنامه ۵۳۴ صادره از سربر ۷ - رضا حواشی به شناسنامه ۴۸۲ صادره از سربر پسران صوفی ورثه دیگری ندارد. لذا مراتب سه نوبت ماهی یکمرتبه در روزنامه آگهی میشود تا چنانچه کسی اعتراض دارد با وصیتنامه‌ای از درگذشته نزد اینجانب باشد ظرف سه ماه از نشر اولین‌آگهی بدادگاه تقدیم دارد والا گواهی صادر خواهد شد و هر وصیتنامه‌ای جز رسمی و سری که بعداز این موعد ابراز شود از درجه اعتبار ساقط است.

رئیس شعبه ۳۵ دادگاه صلح تهران

۱۷۸۷۲/م‌الف

آگهی حصر وراثت

بانو عفت خانم عاملی‌ارانی شناسنامه ۷۲ فرزند آقا مهدی ساکن اران از این دادگاه درخواست گواهی حصروراثت نموده وچنین توضیح داده که مرحوم آقامهدی عاملی شناسنامه ۱۱۳۶ فرزند — شهر — شناسنامه — در تاریخ ۱۳۵۸/۱/۲۴ درکاشان جانگاه دائمی خود و وارث آن مرحوم عبارتست از یک متقاضیه ۲ - معصومه عاملی شناسنامه ۳۰ - مهین عاملی شناسنامه ۱۳۹ دختران کمهدی نقی‌عاملی ارانی شناسنامه ۵۸۳۷ - ۵ - محمدجعفر عاملی شناسنامه ۱۵۸ پسران ۶ - خانم مهری‌عاه شناسنامه ۱۱۳۷ عیال متوفی غیر از نامبردگان وارث دیگری ندارد: لذا با انجام سریفات مقدماتی درخواست مزبور را در سه نوبت پی در پی ماهی یک مرتبه آگهی میماید تا هرکس اعتراض دارد و یا وصیتنامه از متوفی مزد او میباشد از تاریخ نشر نخستین آگهی ظرف سه ماه بدادگاه تقدیم دارد و الا گواهی صادر و هر وصیتنامه جز سری و رسمی که بعد از این موعد ابراز شود از درجه اعتبار ساقط و بلااثر خواهد بود.

رئیس دادگاه‌صلح شهرستان کاشان - حمید محمدی

۱۷۸۷۵/م‌الف

آگهی حصر وراثت

آقای علی قاضی‌هرسینی بوکالت از بانک تجاری ایران و هلند دادخواستی بخواسته ۱۰۵۰۰۰ ریال بطرفیت آقایان حسینی واحدی ومیوم اوهب بدادگاه شاخ صلح تهران تقدیم داشته که پس از ارجاع باین دادگاه و ثبت بکلاسه ۵۸/۱۰۵ و انجام تشریفات قانونی و تعیین وقت رسیدگی بروز ۵۹/۱۱/۲۸ ساعت ۸/۳۰ صبح و دعوت اصحاب دعوی چون آقای بابایان کلیمی شادکو در نشانی مندرج در دادخواست ساخته شده است لذا بدرخواست خواهان و به تجویز ماده ۱۰۰ قانون آئین دادرسی مدنی مراتب سه نوبت متوالی در روزنامه رسمی کشور و یکی از روزنامه‌های کثیرالانتشار محلی درج میشود که نامبردگان آقایان حسین‌واحدی وعیوم‌اوهب از تاریخ نشر آخرین آگهی ظرف سه ماه با مراجعه به دفتر شعبه جهارم دادگاه صلح ضمن تعیین آدرس خود نسخه ثانی دادخواست و ضمائم را دریافت و در موعد مقرر جهت رسیدگی حضور بهمرساند والا دادگاه تصمیم قانونی اتخاذ خواهد نمود. چنانچه بعدا نیازی به نشر آگهی باشد یکنوبت و مدت آن ده روز خواهد بود.

مدیر دفتر شعبه ۹ دادگاه صلح تهران - شامحی

۱۷۸۷۵/م‌الف

آقای غلامرضا مسجدی فرزند علی بشناسنامه شماره ۲۲۷ صادره از دامغان درخواست گواهی حصروراثت نموده و چنین توضیح داده که آقای علی‌مسجدی فرزند اسدالله بشناسنامه ۲۱۴۲ در تاریخ ۵۸/۱/۲۲ در دامغان جانگاه دائمی خود فوت نموده و وراث حین‌الفوتش منحصر است به نامبرده و فاطمه مسجدی به شناسنامه شماره چهارده و صغری مسجدی بشناسنامه پنجاه و شش (دختران) و صدیقه میررحیمی بشناسنامه ۲۴۸۲ عیال متوفی و جز یک پسر و دو دختر و یک نفر عیال وارث دیگری نداشته و ندارد اینک مراتب سه نوبت متوالی ماهی یک مرتبه آگهی میشود تا چنانچه کسی اعتراضی دارد با وصیتنامه‌ای از درگذشته نزد آنها باشد ظرف سه ماه از تاریخ نشر اولین آگهی بقدیم نماید والا گواهی صادر خواهد شد و هر وصیتنامه‌ای جز سری و رسمی ابراز سود ازدرجه اعتبار ساقط است.

رئیس دادگاه عمومی دامغان - حداد

۱۷۸۷۳/م‌الف

روبوشت آگهی حصر وراثت

بانو زهراعلی‌قاسمی بشناسنامه شماره ۲۷۸ صادره از دماوند فرزندکل‌محمد درخواست گواهی حصر وراثت نموده و توضیح داده که غیبی پورمحمدی در تاریخ ۱۳۳۲/۸/۳ در محل اقامت خود بدرود حیات گفته ورثه آن‌مرحوم‌منحصر است به ۱- رضا پورمحمدی بشناسنامه شماره ۳۴۹ فرزند غیبی مولد ۲۳/۱۲/۱ صادره از دماوند (پسر متوفی) ۲- احترام پورمحمدی فرزند غیبی بشناسنامه شماره ۱۲ متولد مولد ۱۳۳۵/۷/۲ صادره از دماوند ۳- نیره پورمحمدی به شناسنامه شماره ۱۸ متولد فرزند غیبی مولد ۱۳۳۱/۱/۱ صادره از دشمزار ۴- طاهره پورمحمدی‌فرزندغیبی بشناسنامه شماره ۲۰ متولد مولد ۱۳۲۹/۱/۱ صادره از دشمزار (دختران متوفی) ۵- بانو زهراعلی‌قاسمی (متقاضی و عیال دائمی متوفی) ولاغیر با انجام تشریفات مقدماتی درخواست مزبور در سه نوبت متوالی آگهی مینماید تا هرکسی اعتراضی و یا وصیتنامه نزد او باشد از تاریخ نشر نخستین آگهی ظرف سه ماه به دادگاه مقدیم دارد والا گواهی صادر و هر وصیتنامه جز سری و رسمی که بعدا ابراز سود از درجه اعتبار ساقط خواهد بود.

رئیس دادگاه عمومی دماوند

۱۷۸۷۸/م‌الف

آگهی حصر وراثت

خانم قدس مردانی بشناسنامه ۲۲۴۳۷ حوزه ۱۵ قزوین بشرح دادخواست کلاسه ۱۰۸/۵۹ مدنی این شعبه توضیح داده شادروان مسعود رسولی بشناسنامه ۱۲ قزوین در تاریخ ۱۳۵۹/۱/۷ در آخرین اقامتگاه دائمیش کرج بدرود حیات گفته ورات حین‌الفوتش عبارتند ازسه‌پسر باسامی حسن‌بشناسنامه ۳۹۴ حوزه یک کرج - حسین بشناسنامه ۸۳۵ حوزه یک کرج - حمزه بشناسنامه ۶۵۲ حوزه ۱۶ قزوین سه دختر باسامی فرانک بشناسنامه ۱۴۴۰ حوزه ۹ کرج - فریبا بشناسنامه ۱۶۰۹ حوزه یک کرج - فرزانه بشناسنامه ۹ حوزه ۱۶ قزوین و مادرش بانو صغری رسولی بشناسنامه ۵۴ حوزه ۱۶ قزوین و بکنفر عیال دائمی موسوم به بانو قدس مردانی (متقاضیه گواهی انحصار وراثت) لذا مراتب سه نوبت ماهی یک مرتبه در روزنامه رسمی ومحلی آگهی میشود تا چنانچه کسی اعتراضی دارد با وصیتنامه‌ای از درگذشته نزد انجانب باشد ظرف سه ماه از نشر اولین آگهی بدادگاه تقدیم دارد و الا گواهی صادر خواهد شد و هر وصیتنامه‌ای جز رسمی و سری که بعد از این موعد ابراز شود از درجه اعتبار ساقط است.

دادرس دادگاه صلح کرج علی اقبالی

آگهی حصر وراثت

آقای حسن حواشی بشناسنامه ۱۰۵۶ - خوی بشرح دادخواست کلاسه ۵۹/۳۵ - ۲۳۱۴ این شعبه توضیح داده شادروان محمد علی حواشی بشناسنامه ۲۲۳۳ در تاریخ ۱۳۵۹/۳/۲۲در گذشته وراث حین الفوت آن مرحوم عبارتند از ۱ - متقاضی با مشخصات فوق الذکر ۲ - فریدون حواشی به شناسنامه ۱۱۲ صادره از همدان ۳ - فیروز حواشی به شناسنامه ۵۶ صادره از مهاباد ۴ - علیرضا حواشی بشناسنامه ۱۱۷ صادره از سنندج ۵ - علامرضا حواشی به شناسنامه ۴۱۸ صادره از سنندج ۶ - بداله حواشی به شناسنامه ۵۳۴ صادره از سربر ۷ - رضا حواشی به شناسنامه ۴۸۲ صادره از سربر پسران صوفی ورثه دیگری ندارد. لذا مراتب سه نوبت ماهی یکمرتبه در روزنامه آگهی میشود تا چنانچه کسی اعتراض دارد با وصیتنامه‌ای از درگذشته نزد اینجانب باشد ظرف سه ماه از نشر اولین‌آگهی بدادگاه تقدیم دارد والا گواهی صادر خواهد شد و هر وصیتنامه‌ای جز رسمی و سری که بعداز این موعد ابراز شود از درجه اعتبار ساقط است.

رئیس شعبه ۳۵ دادگاه صلح تهران

محمد ابراهیم طائف

۱۷۸۵۴/م‌الف

آگهی ابلاغ دادخواست و ضمائم و وقت رسیدگی به شرکت نوین و شرکت لردالکترونیک - بانو سیه باتری با وکالت آقای مهرداد هدایت باسناد یک فقره سفته شماره ۱۸۶۵۳۷ حوالهدارنکل دعوائی بخواسته مبلغ هفتاد و پنجهزار ریال و خسارت بطرفیت شما در حوزه ۱۱ شورای داوری تهران مطرح نموده که پس از احطال شورا پرونده باین دادگاه احاله و بکلاسه ۲۸۸/۵۹ ثبت گردیده است نظر باینکه طبق گزارش مامور ابلاغ خوانده فوق‌الذکر در نشانی اعلام شده شناخته نگردیده لذا حسب تقاضای خواهان و دستور دادگاه و با استناد ماده ۱۰۰ قانون آئین دادرسی مدنی مراتب سه نوبت متوالی در روزنامه رسمی جمهوری اسلامی ایران و یکی از جراید کثیرالانتشار محلی آگهی میشود که در روز سه‌شنبه ۵۹/۱۰/۳۰ ساعت ۸/۵ صبح برای جوابگوئی و دفاع در قبال دعوی اقامه شده در این دادگاه واقع در خیابان آزادی نرسیده بمیدان آزادی کوچه نوراقین پلاک ۱۳ شعبه ۵۰ دادگاه صلح حاضر شده و نیز قبل از فرا رسیدن جلسه مذکور بدفتر دادگاه مراجعه و نسخه ثانی دادخواست و ضمائم آنرا دریافت نمائید در غیراینصورت دادخواست ابلاغ‌شده محسوب و دادگاه در غیاب شما بموضوع رسیدگی و تصمیم مقتضی اتخاذ خواهد کرد چنانچه بعدا" نیازی به نشر آگهی باشد فقط یکنوبت درج و مدت آن ده روز خواهد بود.

مدیر دفتر شعبه ۵۰ دادگاه صلح تهران

۱۷۸۵۳/م‌الف

آگهی حصر وراثت

بانک شهریار بوکالت‌آقای حبیب مهکام دادخواستی بخواسته یکصدهزارریال بطرفیت آقایان بابایان کلیمی شادکو و کاظم قانع بدادگاههای صلح تهران تقدیم داشته که پس از ارجاع باین دادگاه و ثبت بکلاسه ۵۶/۵۹ و انجام تشریفات قانونی و تعیین وقت رسیدگی بروز ۵۹/۱۱/۲۶ ساعت ۹ صبح و دعوت اصحاب دعوی چون آقای بابایان کلیمی شادکو در نشانی مندرج در دادخواست ساخته شده است لذا بدرخواست خواهان و به تجویز ماده ۱۰۰ قانون آئین دادرسی مدنی مراتب سه نوبت متوالی در روزنامه رسمی کشور و یکی از روزنامه‌های کثیرالانتشار محلی درج میشود که نامبردگان بابایان کلیمی‌واحدی وعیوم‌اوهب از تاریخ نشر آخرین آگهی ظرف سه ماه با مراجعه به دفتر شعبه جهارم دادگاه صلح ضمن تعیین آدرس خود نسخه ثانی دادخواست و ضمائم را دریافت و در موعد مقرر جهت رسیدگی حضور بهمرساند والا دادگاه تصمیم قانونی اتخاذ خواهد نمود. چنانچه بعدا نیازی به نشر آگهی باشد یکنوبت و مدت آن ده روز خواهد بود.

مدیر دفتر شعبه جهار دادگاه صلح تهران

۱۷۸۷۹/م‌الف

آگهی ابلاغ وقت دادرسی و دادخواست و ضمائم بآقای حسین احمدی‌نژاد و شرکت عبادی ساکنین اصفهان جهارباغ سالی جنب باشگاه باج اودیسا و تهران خیابان ملت ساخت

گزارش اختصاصی خبرنگار اعزامی «انقلاب اسلامی» از دزفول

عکس از مهدی عبادیان

ممکن است بتوانند خانه‌های ما را ویران کنند ولی عقیده ما را هرگز

گزارش حمله موشکی رژیم صدام به شهر دزفول

خبرنگار اعزامی *انقلاب اسلامی* به خوزستان که هنگام حمله موشکی به شهر دزفول در آنجا بوده است گزارشی فرستاده است که در زیر می‌خوانید.

جنایتکاران صدام همچنان دست به بمباران وحمله‌های موشکی به شهرهای بی‌پناه ومردم بیگناه مامی‌زند.

خبرنگار ماکه هنگام وقوع حادثه در خوزستان بوده است در گزارش خود می‌نویسد حدود ساعت ۱۲/۵ بود تازه بخواب رفته بودیم که با صدای انفجار بسیار وحشتناکی از خواب پریدیم. صدای انفجار دوم را در بیداری بخوبی شنیدم صدا خیلی قوی بود، وقتی که از پنجره به بیرون نگاه کردم از فاصله بسیار دور نورآتشی که حالت نیم‌دایره داشت وبارنگ‌های روشن ودر مرکزآن نور سفید بود، در یک لحظه دیدم. بلافاصله صدای انفجار دیگری راشنیدم.

تصور کردم که توپهای دور زن دشمن است چند روز است به سر مردم اطراف شهر بمب می‌ریزد واین بار مردم شهر راشانه رفته است صبح بود که از اخبار شنیدیم به دزفول موشک زده‌اند. پس از تحقیقات مقدماتی معلوم شد که درچهارنقطه شهر موشک زمین به زمین از نوع "فراگ" که قبلاً نیز به دونقطه دیگر درهمان شهر فرستاده بودند، زده‌اند. وخسارات جانی ومالی زیادی رابه‌شهروارد آورده‌اند. میزان خسارات این حمله معلوم نیست وبراساس آخرین آمار حدود ۷۰/شهید داده است.

صبح که به شهر رفتیم. از پیش در ذهن خودم حالت مشوش و وحشتزده‌ای رابرای مردم شهر تصورمیکردم. وقتی داخل شهرشدیم، درمدخل شهر، حالت نسبتاً" عادی مردم‌شهر برایم کمی تعجب‌آور بود. مردم‌گویی به کارهای عادی خود مشغول بودند. مغازه‌ها باز بود ورفت‌وآمد در شهر تقریباً" عادی بود.

وقتی وارد شهرشدیم رئیس جمهور به شهر دزفول آمده بود. عده‌ای از جوانان ماشین رئیس جمهور را شناختند واو را دیدند. بعد از آن چهره شهر رنگ دیگری بخود گرفت مردم دسته دسته اطراف ماشین رئیس جمهور گرد آمدند وبدنبال اوبراه افتادند.

مابه همراه اتوموبیل رئیس جمهور به یکی از محله‌هایی که یکی از موشکها به آنجا اصابت‌کرده بود رفتیم. گردوخاک عجیبی فضا را فرا گرفته بود. ازدحام جمعیت بحدی بود که بناچار مقداری از راه را پیادهٔ رفتیم. مردم، پیرمردها، پیرزنها، بچه‌ها همه وهمه جمع شده بودند وباشعارهای "درود برنبی‌صدر" از رئیس جمهور استقبال میکردند.

چهره همه آنها گواه تحمل واستقامت وپایداری بود. چهره‌هایی که اگر روزهای اول از پروازهای میگ‌های لاشخور عراق نگران می‌شدند دیگر با بمباران هوایی هم به"جان‌پناه" نمی‌روند. چهره‌هایی که از نخستین روزهای تجاوز عراق دائم در معرض حملات این جنایتکاران بوده‌اند. چهره‌هایی که از آتش آفتاب تجربه سوختودور کوره نبرد وپیکار با دشمن گداخته است. قیافه‌های آنان بخوبی نشان میداد که اگر موشک زمین‌به زمین "فراگ" برتمام شهر ببارد یک نفر از آنها شهر راترک نخواهند کرد. وخودشان می‌گفتند که به آقای بنی‌صدر بگوئید که ما تاآخرین نفرمان در این شهر می‌مانیم. به صدام خائن هم برسانید که آرزوی‌فرار ما را از شهرهایمان با خود به گور ببرد.

ازمدخل کوچه ۶متری واردشدیم کمی دورنشدهٔ خرابه‌ای را دیدیم دردلم میگفتم خداکند همین یک خرابه باشد اماوقتی پیچیدیم خرابه‌هایی را دیدم که خرابی آن از هیچ بشری برنمی‌آید بجز این حیوانات انسان‌نما.

تعداد زیادی خانه خراب‌شده‌بود جوانان شهر، همان نیمه‌شب بکمک مصیبت‌زده‌ها شافته بودند، وباخاکبرداری منافذی را بازکرده واز زیرزمینها اجساد وبارخمیهارا بیرون می‌آوردند.

یکی ازآنها میگفت:

"دیشب خوابیده‌بودیم، شاید ساعت یک بود، صدای وحشتناکی شنیدیم، بوی دودوباروت فضارا پرکرد، شدت صدا آنقدرزیاد بودکه همه گیج شدیم ویک لحظه چیزی نفهمیدیم بدنبال آن صدای کمک‌کنید، کمک‌کنید بلندشد، بانک بکبر ازکوچه‌و بازار میآمدومن وقتی آمدم همین خرابه‌هایی را که میبینید دیدم.

اوکفت تاکنون‌من ۴شهیدرا از زیرخاک خارج کرده‌ام".

مردم باشجاعت تمام دست بکار خارج‌کردن اجساد شهدا و یازخمیها بودند، نیروهای دولتی نیز دست بکار بودند.

رئیس جمهور ازتمام خرابه‌های آن محل دیدن کردو با مردم گفتگو نمود وبه خواستهای آنان گوش دادو دستورات لازم را در رابطه با رفاه حال آنان داد.

پس ازآن درحالی که مردم بدوراو حلقه زده‌بودند وهرآن خطر سقوط مردم به گودالهایی که جوانان برای خارج‌کردن اجساد حفر کرده‌بودند وبرش باقیمانده آوار میرفت، آرام، آرام به دیدار گفتگو بامردم ادامه داد.

رئیس‌جمهور آنگاه درخیابان مجاور منطقه آسیب‌دیده برای مردم که گردآمده‌بودند سخنرانی‌نمودوطی آن برادران دزفولی را به استقامت وپایداری تشویق نمود، وافزودکه ضربات ما بدشمن محکم است ودشمن که متوقف شده‌است دست بچنین جنایاتی میزند.

ومردم یکصدا شعارمیدادندکه استقامت خواهندکرد ودشمن را ازپای درخواهندآورد، ومیگفتندکه تا نابودی بعثیها جنگ‌ادامه دارد"، آنهادرشعار خود همچنین میگفتند: "بنی‌صدر، بنی‌صدر، موشک‌جواب موشک" وی آنگاه درمیان استقبال شدید مردم آسیب‌دیده درفول بمنطقه دیگر ازمحل اصابت موشک رفت ودرآنجا نیز ضمن بازدید از خانه‌های خراب شده برای مردم سخنرانی کرد.

رئیس‌جمهور کشورمان درسخنان خود گفت که آیا شما بااین حملات وجنایات صدام تسلیم میشوید مردم یکصداوبا استواری گفتندنه، تسلیم نمیشویم.

دکتر بنی‌صدر سپس گفت سئوال دیگر من ازشما مردم این است که آیا مابايد جنگ را تانابودی کامل دشمن ادامه دهیم، مردم یکصداهمچنان گفتند بله، باید ادامه بدهیم، فرمانده‌کل قوا آنگاه گفت، پس باید استقامت کنید وپایدار باشید وما پاسخ دشمن را میدهیم و خواهیم داد

وقتی رئیس جمهورمان درمیان مردم دزفول ازآنان پرسیدآیا شما با این حملات وجنایات صدام تسلیم میشوید؟ مردم یکصدا وبا استواری گفتند: نه تسلیم نمیشویم فرمانده کل قوا گفت: پس باید استقامت کنید وپایدارباشید و ما پاسخ دشمن را میدهیم

رئیس جمهور در پاسخ سئوال یکی از اهالی که گفت به امام بفرمائید که حکم جهاد بدهد گفت که جانم، جهاد همین است که میکنید.

خبرنگار ما درادامه گزارش خود می‌نویسد که در شهر در میان ازدحام بسیار شدید مردم در حالی که امکان حرکت برای ماشین نبود مردم با شور و شوق فراوان آمادگی کامل خود را برای ادامه مبارزه با رژیم صدام کافر اعلام میکردند. در طول راه روحیه قوی و استوار مردم ما را به شگفت واداشته بود. یکی از دزفولیها میگفت ما همه فدائی اسلام هستیم. ما دیدیم که مردم دارای روحیه قوی هستند و پیروزی را حتمی میدانند.

در بازگشت موتورسواران و اقشار مردم تا خارج از شهر با ما آمدند.

* * *

خبرنگار اعزامی ما در ادامه گزارش خود می‌نویسد: درگفتگوئی که چند روز پیش با جندی از ساکنان نقاط موشک‌خورده از جمله منطقه "سیاهپوشان" که قبلا موشک خورده است داشتم، پیرمردی که فرزند خود را از دست داده بود و کلیه اعضای خانواده‌اش دست و پاشکسته راهی بیمارستان شده بودند، میگفت که هر چه دارم در راه اسلام و خدا می‌دهم وی با اطمینان خاطر عجیبی میگفت اسلام پیروز است. یکی از برادران دزفولی که صبح دیروز با کمک‌مردم شهر از زیر آوار خارج شد، بلافاصله شکر خدا را بجا آورد و به سایر برادران اهالی دزفول که جمع شده بودند گفت که هیچ ناراحت نباشید. یکی دیگر از برادران دزفولی در حالی که از شدت هیجان شدیدا میگریست با صدائی بلند و قاطع و استوار به تیمسار ظهیرنژاد و فرمانده نیروی زمینی میگفت که ما حاضریم سنگر شما بشویم و از ما در خط اول جبهه بجای سنگر استفاده کنید و پشت سر ما بایستید و تیراندازی کنید.

گزارشگر ما در پایان این گزارش می‌افزاید: صدام با این کارها می‌خواهد مردم شهرها را فرار بدهد وجنگ را بداخل شهرها بکشاند اما آن مردمی که مادیدیم تا ارتشیان صدام را که به خاک ایران تجاوز کرده‌اند در بیابانهای خوزستان وکرمانشاه وغرب ایران دفن نکنند آرام نخواهند نشست. خود مردم می‌گفتند که اگربالاتر از موشک هم بود ماازآن نمی‌ترسیدیم وآماده‌ایم تاپای جان فداکاری کنیم.

بمباران دزفول، کرمانشاه، آبادان، اهواز، خرمشهر، مسجد سلیمان، خرم‌آبادو... هیچکدام این ملت مصمم را از تصمیم استوار خود بازنخواهد داشت. این حملات نشانه شکست صدام است وجای سئوال است که چرا مجامع بین‌المللی هنوز سکوت کرده‌اند وکشورهایی که اعلام بیطرفی کرده‌اند با دیدن وشنیدن این تجاوزات کماکان سکوت میکنند؟!

بقیهٔ سرمقاله

خوب تنظیم میکنند که شورای امنیت نتواند در شرایطی که وزیر خارجه عراق رسماً" اعلام میکند ماخاک ایران را در اشغال خود داریم وتا زمانی که‌ایران شرایط ما را نپذیرد بیرون نخواهیم رفت وجنگ هرروز که‌ازآن میگذرد هزاران قربانی می‌طلبدهیچ‌تصمیمی اتخاذ کندمگر مذاکره بر سر چیست؟وشورای امنیت نمی‌داندچه‌کسی به‌خاک دیگری تجاوز کرده ومقصر کیست؟

قدرتهای‌مسلط به‌خوبی‌آگاهندکه‌فقط یازده روز به انتخابات ریاست‌جمهوری آمریکا مانده وهرگونه رای شورای امنیت که نیروهای متجاوز رامحکوم کند هم‌افکار عمومی را تغییر می‌دهدوهم‌بی‌طرفی اعلام‌شده‌را نقض مینمایدبعلاوه کمتب و تاب مسئله گروگانها نیزکه افکار عمومی‌جهان درالتهاب آن بسرمیبردپائیس خواهدآمد واخبار جنگ ومخاطرات آن، جهان‌وبه‌ویژه‌خاورمیانه وحوزه خلیج‌فارس راملتهب خواهد کردپس برای ابرقدرتها فعلا "بهتراست که‌شورای امنیت به هیچ‌نتیجه‌ایی نرسد واوضاع برروال سابق کماکان ادامه داشته‌باشد.

اما تعیین‌کننده نهایی جنگ‌مقاومت‌استقامت وپایداری ملت ماست. وملت مابصمیم خودراگرفته‌است که درمقابل تجاوز و زور بایستد و پیروزی مارااین تصمیم تصمین میکند.

اسماعیل رضایی

طی اطلاعیه‌ای: وزارت کارواموراجتماعی از کارکنان واحدهای تولید تقدیر وسپاسگزاری کرد

تهران - خبرنگارانقلاب‌اسلامی- وزارت کار و امور اجتماعی طی اطلاعیه‌ای اعلام داشت با سپاس و تقدیر از برادران و خواهران کارگر که نیروی پشتیبان سپاه اسلام در میدان جنگ با کفار هستند و در سنگر تولید با تفاهم کامل و وحدت کلمه با حفظ سنگر خود در واحدهای تولیدی با حداکثر استفاده از امکانات موجود نسبت به بالا بردن سطح تولید داخلی رشد انقلابی خود را به اثبات رسانده‌اند و همچنین با اضافه‌کاری بیش از ساعات تعیین شده با اجر معنوی دین خود را به اسلام و ایران ادا می‌کنند به معدود خودفروختگان در هر پست و مقام که میخواهند با رخنه در صفوف فشرده کارکنان واحدهای تولیدی و صنعتی در این واپسین دم حیات دشمن اخلال کنند هشدار میدهیم که در این برهه از زمان هرگونه اخلال در امر تولید، توزیع، تعطیل و یا کم‌کاری و توطئه براساس خواسته‌های تابجا و مغایر با مقررات جاری کشور و مصوبات شورای انقلاب در حکم اقدام ستون پنجم دشمن تلقی و طبق مقررات زمان جنگ با این مزدوران رفتار خواهد شد.

ضمناً" برای کارآیی بیشتر میبایست مدیران با مشورت شورا- های اسلامی کارخانه ساعات کار و شیفت کار مقرر را منطبق با وضع زمان جنگ طوری سظیم نمایند تا با تولید هرچه بیشتر مشت محکمی بر دهان متجاوزین کوبیده شود.

حجت‌الاسلام خلخالی ...

از صفحه ۱

شب گذشته خبرنگار اعزامی ما به جبهه‌های جنگ با حجت‌الاسلام خلخالی درمورد جنایت‌جدید رژیم صدام یعنی کشتن مردم بی‌دفاع دزفول با پرتاب موشک گفتگوئی داشت: حجت‌الاسلام‌خلخالی در مورد آخرین‌خبرهای رسیده از خرمشهر گفت که آنچه میتوانم درباره خرمشهر بگویم‌اینستکه مقاومت سرسختانه و دلیرانه نیروهای رزمنده دلیرایرانی‌ادامه‌داردوبرخلاف‌شایعات‌خبرگزاری‌هامخصوصاخبرگزاری ورادیوعراق‌خرمشهرسقوط نکرده‌است. کمااینکه‌همین‌مطلب‌رارادیواسرائیل هم دیشب اعتراف میکرد و میگفت خرمشهر سقوط نکرده‌است. وی در پاسخ‌این سئوال که در حال‌حاضر روحیه رزمندگان چگونه است گفت روحیه بچه‌های ما خیلی عالی است و با یک ایمان و با یک شعف و با یک علاقه عجیبی نسبت به‌اسلام و وطن دفاع میکنند و واقعاً"ازخودگذشتگی بزرگی ازخود نشان‌میدهند و حماسه بزرگی را خلق میکنند که اگر ما در تاریخ جبرهائی را خوانده‌ایم در اینجا عملا مشاهده میکنیم. وی افزود که مسئله فوق تصور مردم است کسانی که در خرمشهر نیستند و نبودند نمیتوانند اطراف و جوانب قضیه را بررسی کنند. آنچه در خرمشهر میگذرد عین آن جریانی است که در شب عاشورا براصحاب سیدالشهدا گذشت و اینها مرگ‌را می‌بینند با چشمان ولی به مرگ کوچکترین اعتنایی ندارند ولذا کشته‌میشوندوکشته‌میدهندوهیچ خم بابرو نمیآورند. حجت‌الاسلام خلخالی سپس گفت چیزی‌که مطرح نیست مسئله مرگ‌است و مرگ با کمال حقارت در خرمشهر خودشان راعرضه میکند ولی‌کسی اعتنا به مرگ‌نمیکند و همه به طرف‌شهادت باقدمهای خیلی استواری پیش‌میروند واین تاریخ ایران است که در خرمشهر نوشته میشود. باهمین‌سکوت‌و در روزنامه‌ها و مجامع بین‌المللی و رسانه‌های گروهی و این تاریخ را نمیتوان بازگو کرد واین حقیقتی است که عده‌ای ازجان‌گذشتگان در راه اسلام و ایران تاریخ پرافتخار انقلاب اسلامی ایران‌را با خون خود مینویسند و این نه‌تنها مایه مباهات ایرانیان‌است بلکه مایه‌افتخار همه انقلابات دنیا و انقلاب‌مستضعفان جهان است.

وی افزود. روزهای اخیر دولشکر دیگر از نیروهای بعثی به پشتیبانی‌نیروهای درگیر آمده‌اند و گارد جاویدان صدام نیز وارد خرمشهر شده بود که لطمات‌و کشته‌های زیادی بر آنها وارد گشته است‌و اکثر آنها تارومار شده‌اند. حجت‌الاسلام خلخالی همچنین گفت پریروز در یک درگیری که در سه‌راه آبادان ماهشهر بود مجاوز از ۵۰۰ مزدور بعثی به هلاکت‌رسیدند. و عده زیادی هم تجهیزات خود را گذاشته و فرار کرده‌اند و تانکهایشان ملاشی شده است.

وی افزود: مردم‌عراق شدیدا مخالف این جنگ هستند.

و لذا مردم ما از مردم‌عراق خیلی توقع دارند که قیام کنند همانطور که مردم ایران بر علیه شاه معدوم قیام کردند.

دیدارحبیب شطی با شاه خالد

خبرگزاری‌رویترازبحرین- خبرگزاری رسمی‌عربستان گزارش‌داد حبیب‌شطی‌دبیرکل‌کنفرانس اسلامی دیروز درجده باشاه‌خالد پادشاه عربستان دیدارو گفتگو کرداین خبرگزاری درباره چگونگی‌دیدار مذکور توضیحی نداده‌است.

تسلیت

بسمه‌تعالی

کارکنان دفتر ریاست جمهوری، بویژه‌کارمندان دفتر مشاورت فرهنگی رئیس‌جمهوری فاجعه‌ی درگذشت خواهر همکار ارجمندخود، آقای مسجدجامعی را به ایشان و سایر بازماندگان ان فقیده سعیده تسلیت میگویندواز خداوند بزرگ صبر جمیل برای بازماندگان خواستارند.

ازطرف همه‌ی‌کارکنان دفترریاست جمهوری

موسوی گرمارودی

«تصحیح و پوزش»

در خبر مربوط به اظهارات خانم گاندی در صفحه ۱۲ روزنامه انقلاب اسلامی مورخ چهارشنبه ۵۹/۷/۲۹ اشتباها "نوشته شده بود.

"خانم گاندی، ضیاءالحق را متهم به اجرای قرارداد سیملا نمود" که صحیح آن "خانم‌گاندی ضیاءالحق را متهم به تحلف از قرارداد نمود" میباشد.

ضمنا باید یادآور شویم که خبر مربور را حبرکراری پارس ترجمه نموده است.

مذاکرات عرفات و نخست وزیر یوگسلاوی

آسوشیتدپرس ازبلگراد- یاسر عرفات رئیس سازمان آزادیبخش فلسطین و یورانوویچ نخست‌وزیریوگسلاوی روز یکشنبه درباره جنگ عراق وایران وکوششهای گروه‌کشورهای‌غیرمتعهد درجهت پیداکردن‌راه‌حلی‌صلح‌آمیز برای این‌جنگ تبادل نظر کردند. خبرگزاری‌رسمی‌یوگسلاوی گزارش دادکه عرفات و یورانوویچ در مورد ادامه جنگ که زمینه را برای‌مداخله‌قدرتهای‌بزرگ فراهم ساخته و توسعه آن ممکن است به یک جنگ بزرگتر بیانجامد، ابراز نگرانی کرده‌اند به‌گزارش خبرگزاری یوگسلاوی یورانوویچ قول دادکه کشور او ازتمام اقدامات صلح‌جویانه کشورهای غیرمتعهد حمایت‌کند عراق وایران هر دو به‌گروه۹۴ عضوی کشورهای غیرمتعهد تعلق دارند.

کشورهای‌غیرمتعهدتوافق‌کرده‌اند که یک هیئت حسن‌نیت و تحقیق درسطح وزیران‌خارجه‌برای ایجاد صلح‌بین عراق وایران تشکیل دهند.

مبادله پیام میان کویت، فرانسه ولیبی درمورد جنگ ایران وعراق

یونایتدپرس‌ازکویت-به‌گزارش خبرگزاری‌کویت‌شیخ جابر الاحمد الصباح امیرکویت روز یکشنبه پیامهایی با والری‌ژیسکاردسن رئیس جمهوری فرانسه و معمر قذافی رهبر لیبی درباره جنگ ایران وعراق مبادله کرده است براساس این‌گزارش مقامهای رسمی‌این کشور گفتند که کویت حمایت قاطعانه این‌کشور رااز یک راه‌حل صلح‌آمیز برای جنگ‌ایران وعراق موردتاکید قرار داده‌است

دولت لبنان با ۲۲ وزیر تشکیل شد

خبرگزاری پارس به نقل ازدفتر مرکزی خبر از بیروت - گذشته دولت لبنان به نخست‌وزیری شفیق‌الوزان مرکب از ۱۸ وزیر و۴ وزیر مشاور تشکیل یافت.

دراین کابینه فواد پطروس در سمت وزیر امور خارجه وجوزف سکاف در پست وزارت دفاع ابقاء شده‌اند ونخست‌وزیر وزارت کشور را نیز به عهده دارد.

در دولت جدید لبنان ۱۲ نماینده مجلس شرکت دارند.

تاکنون نسبت به تشکیل کابینه جدید عکس‌العملی مشاهده نشده است جزاینکه نایب رئیس مجلس نمایندگان منیرابوفاضل که در این دولت به سمت وزیر مشاور انتخاب شده بود از قبول این پست خودداری نمود و امروز جهت توضیح علل خودداری خویش در یک کنفرانس مطبوعاتی شرکت خواهد جست.

آزادی ۱۳ تن ازایرانیان ازعراق

وزارت امورخارجه جمهوری اسلامی ایران اعلام کرد با اقداماتی که‌این‌وزارتخانه ازطریق سازمان ملل‌متحد انجام داد ۱۳ تن ازاعضای‌دفترمشترک‌هماهنگی ایران‌وعراق وخانواده‌هایشان که درعراق زندانی شده‌بودند آزاد ووارد کویت شده‌اند این عده درحال حاضر تحت حمایت سفارت جمهوری‌اسلامی ایران در کویت هستند وبرودی ترتیب بازگشت آنها به ایران داده خواهدشد.

ما ازآقای خوئی در نجف توقع داریم یک‌اعلامیه‌ای بدهند آیا آقای خوئی صدام را کمتر از معاویه می‌داند، پس چرا قیام نمی‌کند لازم است که ایشان چیزی بگویدمسلماایشان‌صدام‌راباطل میدانند خوب این را بگویند. آیا جمهوری اسلامی ایران به رهبری امام خمینی حق است، یا رژیم عراق به رهبری صدام و عقلق حق‌است؟ اینها را باید مقایسه کنند و در مقایسه معلوم می‌شود.آقای خوئی یک مرجع و مجتهد جامع‌الشرایط است و اینها رابايد بالصراحه بیان کنند تا تکلیف مردم‌ایران ومقلدین ایشان در عراق روشن شود.

حجت‌الاسلام خلخالی یادآور شد: آنچه مسلم است در دراز مدت ما برنده جنگ‌هستیم. خلخالی در پایان افزود:

دیروزبه‌شهر دزفول رفتم و خرابیها را دیدم و خیلی ناراحت شدم. بالاخره جنگ‌است مردم فریاد می‌زدند و میگفتند موشک جواب موشک من گفتم ما نمی‌توانیم مثل آنها موشک بیندازیم و شهرهای آنها را خراب کنیم. مردم‌بی‌تقصیر که گناهی ندارند. به مردم گفتم آیا شما صدام‌را بااین جنایات خوب‌میدانیدمردم گفتند نه گفتم اگر ما موشک بیندازیم و یک عده بی‌تقصیر را بکشیم مثل صدام می‌شویم. ولی ما در راه خدا جنگ‌می‌کنیم.

حماسه رزمندگان

نصرمن‌الله‌وفتح‌قریب

اگرخصم‌دون‌تاخت بر میهن من
من آن گرد و سرباز ایران‌زمینم
من ایرانیم حب میهن شعارم
چو ایران نباشد تن‌و جان‌مبادا
بگردون رسد بانگ الله اکبر
چو همرزم من پاسدار آن دلاور
تجاوز بخاک دلیران ایران؟
توای‌خیره‌سر خصم باید بحیری

چه غم گرزایمان بود جوشن من
نه بستر که سنگر بود مدفن من
گرامی‌تر از جان بود میهن من
فدای وطن باد جان و تن من
بهنگام رزم از دل روشن من
خروشد ،کند جان‌تهی‌دشمن من
تعرض بمایملک و مأمن من؟
چنین‌است‌هان ،عزم‌چون‌آهن‌من

سراینده و تقدیم‌دارنده:
سرهنگ‌سید حسن‌جاوید
مهرماه - ۱۳۵۹

روزنامهٔ انقلاب اسلامی
صاحب امتیاز
سیدابوالحسن بنی صدر
مدیرمسئول: محمدجعفری
سردبیر:
سیدجمال‌الدین موسوی
خیابان امام خمینی - مقابل اداره پست
منطقه ۱۱ پستی
تلفن: ۳۲۸۵۴۱

چاپ: شرکت ایرانچاپ

ساعات شرعی بافق تهران

دوشنبه ۵ آبان ۱۳۵۹
برابر ۱۷ ذیحجه ۱۴۰۰

اذان‌مغرب	۱۷/۳۳
پایان شفق	۱۸/۳۹
طول‌روز	۱۲ساعت و ۴۴
طلوع‌فجر (غدیر)	۴/۵۰
طلوع‌آفتاب (غدیر)	۶/۲۰
ظهرشرعی (غدیر)	۱۱/۵۰
اذان‌مغرب (غدیر)	۱۷/۳۲
پایان‌شفق (غدیر)	۱۸/۳۸
طول‌روز(غدیر)	۱۲ساعت‌و۴۲
طلوع‌فجر(چهارشنبه)	۴/۵۱
طلوع‌آفتاب(چهارشنبه)	۱۱/۵۰
ظهرشرعی(چهارشنبه)	۱۱/۵۰
اذان‌مغرب(چهارشنبه)	۱۷/۳۱